南京日報

本報登記證　內政部警字第三八〇九號　中宣部中字第一二六四號　中華郵政特准掛號認爲新聞紙類　電報掛號一一二一二

社址白下路八十三號　電話二一五八三號

第六百六十二號

今日二大張售洋三分

今日提要

▲李白欲以全力犯廣東
▲陳維周偕林區祕密赴海防
▲孔祥熙昨抵廬謁蔣
▲粵空軍人員一行到京觀光
▲京市府廿四年度收入激增
▲教部擬訂訓練義教師資辦法

中央國術館招考男女生

學額一百二十名　資格年齡十六歲以上十八歲以下身無暗疾體格健全高級小學畢業者　報名日期由七月二十五日起至八月十五日止　考試日期八月十六起至二十日止　地點南京西華門頭條巷本館　函索簡章附寄郵票二分

仿古字版精印　珍本醫書集成　▼出版在卽　附印（十七元）　寄費一元二角　▼目錄備索　只有二天　世界書局

廣西局面益嚴重 李白欲以全力侵粵

對湘黔兩方面完成堅固工事　余漢謀令陳章部馳粵邊防範　白崇禧飛全州視察

（上海二十九日電）申時社港電、梧電、桂對湘黔兩方面完成堅固防禦工事、主守勢、調重兵集梧、圖以全力侵粵、

（廣州二十九日電）第一師長莫希德談、桂省眞相如何、祇見報載、尙無確息、然希望李白終能覺悟、實現和平統一、

（上海二十九日電）申時社廣州電、廣西局面益形嚴重、（一）全省軍隊、悉數調往湘桂邊境、後方概由民團負責防守、白崇禧二十八日晨、親赴全州防地視察、指揮所部、佈置防禦工事、並召集前線各軍官訓話、（二）省行集中白銀、梧州廣西銀行、已沒收得白銀、共四百四十餘萬元、解往南甯、省梧交通、雖仍照常來往、但梧州已施行戒嚴、（三）近有大部份人民聯合、以反對內戰團名義、致函警告李白、指斥其藉口勾結外寇、引狼入室、以圖一逞、並痛陳內戰之慘害、促李白剋日下野、以免禍害地方、（四）余漢謀已檄令獨二旅陳章部第一團何聯芳、第二團梁榮球、馳往肇慶都城、粵桂邊境一帶、實行監視桂軍異動、

國府印鑄局鑄就廣西綏靖主任及副主任銅質關防、一顆、文曰（一）「廣西綏靖主任關防」、（一）「廣西綏靖副主任關防」、」又象牙小章二顆、文曰（一）「廣西綏靖主任」、（一）「廣西綏靖副主任」、該項關防、及印章已經國府頒由文官處、函送軍事委員會、轉發領甲、並飭將啓用日期呈府備査、

林翼中區芳浦同行 陳維周祕密赴海防

林雲陔電促黃慕松來粵履新　港各社團賀黃新命

（上海二十八日電）申時社港電、陳維周二十八日午祕密由港乘震飛輪赴海防、同行者有林翼中、區芳浦、

（廣州二十九日電）林雲陔二十九日、分電蔣院長、及粵新主席黃慕松、報告交代後、即晉京、並請黃速來粵接替、

（一）粘嶺探呈行政院長蔣鈞鑒、儉（二十八日）來電奉悉、雲陔任職數載、愧無建樹、得卸仔肩、至以爲幸、請促慕松兄速來接替、雲陔俟交卸後、即來南京、面聆鈞訓、職林雲陔叩豔、

（二）粘嶺探送黃主席慕松兄勛鑒、奉蔣院長儉報、敬悉中央任命吾兄主持粵政、地方重責、獲託長才、至深欣忭、此間已結束一切、專俟吾兄蒞粵接替、務懇從速命駕爲荷、弟林雲陔叩二十九日、

（香港二十九日電）黃慕松主粵明令發表後、港崇正總會等二十餘社團、二十九日紛電黃道賀、有謂以革命之先覺、爲百粵之領袖、黎元恢熙、翹指可期、

（廣州二十九日電）警衞軍第二團團長吳康楠、領到賠撥費七萬元、扣不發放、該團連長十三人、二十八日歸赴江門赤坎質問時、發生衝突、陳漢光據報、率部前往彈壓、並將吳扣留究辦、

刺汪案 同謀犯 三人上訴駁回

（香港二十九日電）刺汪同謀犯余立奎、周世平、胡大海、張志韓四名、前經滬初級法庭、判決罪名成立、余等當庭表示不服、上訴高等法庭、二十九日晨十時、由麥基利高及希登兩按察司、同庭研訊、被告延些爾頓大律師出庭辯護、結果第四被告張志韓、因主控方面、證據不足、判無罪省釋、余周胡三人、犯罪事實確鑿、上訴駁回、還押監獄、聞被告方面、仍擬向英京上訴、

財孔昨抵牯

曾養甫秦汾等亦先後到達　張發奎到廬謁蔣

（九江二十九日電）牯嶺電話、財政部長孔祥熙、二十八日晚抵潯、二十九日晨十時抵牯、戴禮銘、許建屏等隨來、曾養甫二十九日、由湘過潯來牯、旋往謁蔣委員長、及張嘉璈、報告視察湘粵路經過、秦汾、鄭寶經、二十八日晚抵牯、二十九日午謁孔祥熙、

（九江二十九日電）牯嶺電話、張發奎、朱樸、二十八日晚抵牯、二十九日晨謁蔣委員長、葉楚傖、陳立夫、定三十日返京、

毀一古蹟 南天門

因雨突然坍塌　平熱交通斷絕

（北平二十九日電）古北口內南天門、爲北平熱河間交通孔道、其門樓與城垣一部、曾燬於長城之役、迄未修葺、日來霪雨、山洪暴發、門樓日前突然坍塌、城洞堵塞、交通完全斷絕、

太平洋發現 兩颱風！

風力不詳

中央氣象台息、昨在太平洋面發現之颱風、昨（二十九）日下午、已進抵菲島北部之洋面、其中心在東經一百二十一度半、與北緯十七度半間、風力平常、向西北進行、一二日內、我國粵閩沿海一帶、將受其影響、又在菲島東部、新發現一颱風、其位置爲東經一百二十八度、北緯十五度、其詳細情形不明、

在華日僑 聯席會閉幕

（青島二十九日電）在華各地日本居留民團聯席會議、二十九日晨九時、開末次會、決議設置金融機關、並慰問華北駐屯軍及第三艦隊等案、午宣告閉幕、由津下致閉幕詞、甘濃小川定三十日分返滬濟、正川稍留即返津、

馬鴻賓 克復七營鎭

（蘭州二十八日電）綏署發表馬鴻賓、二十七日電稱、職於二十七、派步兵四營、由西山根將七營鎭取包圍形勢前進、匪不支、均逃入東山、遂將七營鎭佔領、又息何柱國已由西峯鎭飛抵固原、將常川駐縣指揮各剿匪部隊進剿、甘甯邊境殘匪、

李滋羅斯 返英倫後 仍注意遠東事

（倫敦二十九日路透電）近由中國返京之李滋羅斯、今日復回財部任政府經濟顧問長職、惟聞李仍將注意遠東事務、昨日曾向外相艾登、新任駐華大使許紹森作長談、李接見路透記者談、復述其對中國現局之良好印象、並切言中國全局、殊形複雜、必作極審愼考慮後、始能決定確切之方針云、

社論 李白將變爲殷汝耕 （濬）

兩月前粵桂異動・發見桂軍部中・有日本軍人三百餘名・參與機密・當時港電所傳・桂向日借款三千萬元・軍械子彈・源源供給・卽日當局亦不否認・其號召爲抗日・而背影卽爲日本・事實本來複雜・陳濟棠去後・李白態度曖昧・拒受新職・亟亟布置軍事・頃據港電・李白決抗戰到底・有定八月一日組織軍政府說・而某國軍事人員・紛來聚集・日見衆多・集於邕梧兩地者・數逾千人・通電已擬就・俟得某方同意・卽可發表・捲拐公款潛逃之陳濟棠・更助桂軍費五百萬元・並派林翼中赴桂聯絡・根據上項消息・廣西不能如廣東之太平無事・李白兩人・叛跡昭彰・已能證實・政府雖待以至誠・冀其悔過自新・終乃竟成畫餅・當廣東解決之後・李白以廣西彈丸之地・稱兵作亂・對抗中央・力之不逮・卽至愚亦能逆料・而李白竟有恃無恐・決不悔禍・倘無外力主持・必不出此下策・此中原因・頗形複雜・原來某方對我策略・決定以華制華・利吾分崩・忌吾統一・從前經過・凡可用爲挑撥離間伎倆・莫不乘機煽動・兩粵在割據時代・早與某方信使往還・異動之初・又明明標題抗日・而某方以塗飾耳目・僅僅提出抗議・遂無下文・以視其對於平津・以及其他各地・凡口頭上之宣傳・或學生之集會遊行・均指爲妨害親善・要求嚴加取締・而兩粵實行動員・反資之以金錢軍火・其中勾結・不問可知・陳濟棠衆叛親離・悄然出走・粵桂之勢既分・統一之局・行將告成・情急勢迫・乃作最後之煽惑・李白兩人・素具野心・對自身所望太奢・對中央知難與合・臭味相投・不惜爲人利用矣・夫他人謀我・本可不擇手段・狡謀毒計・祗患未盡其量・不遂其心・在勢固然・無容加以責備・獨惜李白兩人・儼然本黨同志・且任中央委員・竟喪心病狂・毀其旣往・投入敵人懷抱・甘心爲虎作倀・不顧背叛黨國・簡直絕於人類・於殷汝耕同儔・希作冀東之第二・阻中央討伐之師・苟延其旦夕生命・奸人不可測・眞無事不可爲也・

然而謬矣・廣西地位・與華北不同・殷汝耕之敢附逆・以關東軍爲後台主任・以平津作前方屏蔽・中央投鼠忌器・亦不過暫時隱忍・未至最後犧牲・倘期和平解決・若桂四面無依・全在中央包圍之下・在外交上無任何事件可爲藉口・卽某方萬端袒護・亦無題可以發揮・但背景旣如此背逆・則政治解決・絕不適於李白・爲聲討叛逆・整飭紀綱・於此千鈞一髮之時・應用快刀斬亂蔴手段・爰整師干・政府之大張撻伐・討反逆而遏亂萌・在勢已不容緩・當斷不斷・養癰貽患・後事將不堪設想・近台灣福建間洋面・某方大集軍艦七十餘艘・聲稱習演・適於此時・而有如此動作・蛛絲馬跡・驚倒華南・或因之而多事・而李白乃不可制矣

粵空軍人員 蔣其炎等到京觀光

今日謁陵并赴各機關參觀　明日全體赴杭

粵空軍人員、鑒於此次陳濟棠意圖異動、爲表示愛護國家起見、相率離粵北上、服從中央、先後北來者、有黃志剛、金中想等數十人、茲又有蔣其炎、譚壽、謝莽、陶佐德、敖源清、馬庭槐、郭漢庭、何涇渭、鄧顯鋼等一百三十餘人、於本月十八日、率機七十架、離粵北上、於十九二十日、分兩機抵南昌、蔣委員長曾召集蔣其炎等、訓話、對彼等愛護中央熱誠、頗致嘉勉、蔣其炎等、於昨（二十九）午十二時、乘明興輪抵下關江邊、防空委員會、並派曾星凱、隨同照料、此間軍政部、勵志社、亦均派員到江干迎候、記者亦赴江干慰問、各提手箱一只、因彼等離粵忽促、所有行裝、均抛棄於廣州、其勇敢之精神、實堪嘉佩、各歡迎人員、與彼等略作寒喧後、卽分乘汽車入城、赴勵志社休息、當午勵志社招待便餐、晚七時、航空委員會、假勵志社禮堂歡宴、今（三十）晨赴中山門外、謁陵獻花後將赴各機關參觀、定明（三十一）日全體赴杭州、

中南海懷仁堂 中日將校聯歡

冀察政會聘西田爲顧問　石井談中日經濟提攜事

（北平二十九日電）宋哲元與松室、二十九日下午七時、在中南海懷仁堂、宴請中日將校、計二十九軍營長以上、冀察綏署及政委會處長以上人員、連同日方駐豐台通州古北口及北平軍隊軍官、均被邀參加、共計數百人、席間頗爲融洽、中日軍人聯歡、此爲創舉、

（天津二十九日電）日駐屯軍司令部高級參謀石井、二十九日午接見新聞界時談稱、關於駐屯軍內部人員調動事、今日本可接到命令、惟因門司氣候不佳、致未發出、將來如何更調、目前尙不知、余來華任期已滿、或將調遣回國、土肥原現任留守師團長職、外傳將再來平津說、當屬不確、石井並稱中日經濟提攜事、現爲研究籌議的時期、尙無具體的規定、日方準備以數千萬元投資於鐵路、水利等各方面、此純就華北人民着想、使之購買方增加、彼方自可繁榮、並謂日駐屯軍司令部、爲謀開發華北經濟起見、現由國內聘到各種事業專家、前來調査一切、內務省簡任官阪本博士、卽爲其中之一、渠對土木工程、頗爲專長、現以三個月時間、已將永定河黃河調査完畢、據阪本觀察、兩河治理、均爲可能之事、

（天津二十九日電）西田耕一二十九日午前十一時、赴海光寺日兵營、訪日駐屯軍司令田代、及永見等、有所懇談、又西田耕一被任爲冀察政務會政治顧問、即赴平履新、

（天津二十九日電）日外務省事務官相場、前來津視察日方警務事畢、二十九日晨、由津赴塘沽、搭撫山丸返國、

（上海二十九日電）日大藏省派財務官富田勇太郎來華、考察我國經濟情形、二十八日由青抵滬、當晚應川越大使歡宴、並邀我國工商界領袖王曉籟等作陪、二十九日分訪日官僑晚應日銀行界歡宴、並邀我國銀行界作陪、富田在滬、勾留四五日、卽晉京、並擬轉漢、然後返滬、赴港轉粵、下月中、經台灣返日、

鄧漢祥 赴廬謁蔣

（成都二十九日電）省府祕書長鄧漢祥、卿劉湘之命、定三十日飛潯轉牯嶺謁蔣請示、川新任民政廳嵇祖佑、定八月來省履新、

三十八師 接防津浦線

（天津二十九日電）三十八師調津浦線接防、已開拔竣事、津郊治安、由十二旅負責、旅部暫設葛沽、

伊朗新任 駐華總領 下月到滬

（上海二十九日電）新任伊朗總領事麥斐狄斯基、定下月到滬、

粵漢路出月 直達通車

（廣州二十九日電）凌鴻勛二十九日由韶乘專車抵省、定八月一日接收南段路局、據談八月一日起、廢除各路局名稱、統一管理路務、整理計劃、亦已決定、全路下月可直達通車、

培修太行堤 卽將開工

（保定二十九日電）太行堤堤身單薄、關係冀南水患至鉅、省府迭據冀南民衆懇請培修、現經王景儒轉請水利委員會、撥到工款二萬元、定八月一日、由長垣等沿堤各縣、徵集民夫開工、限十五天內完竣、以防汛漲、又黃河水勢平穩、無大增漲、防險費、日內卽可匯往應用、王景儒、定三十日在津畢行南北運河防會議後、三十一日視察南運、八月一日視察北運、及子牙工情後返保、稍留再視察大淸河防、

黃河防險辦法 王景儒等籌到

冀全省治安會昨開籌備會　津市長張自忠返津

（天津二十九日電）王景儒定三十日晨在南運河務局、召集在津河務人員及沿河各縣縣長開會、研討防險辦法、據王談、本年各河水勢、較往年爲大、難免發生意外之災、本人當督飭所屬、盡人事愼防、期保無虞、王並稱、日前已將冀境黃河及永定河視察完竣、兩河防險工程、均有堅固之佈置、水勢亦平穩、最近當不致發生危險、

（保定二十九日電）冀全省治安會議、二十九日上午九時、在警務處、開首次籌備委員會、李炘、高樹勳、及各廳處指定之籌備員許以栗、陳補樓等、均出席、討論大會日程、及分組審查各項提案等問題、各縣提案、大部已送省、由籌備委員會彙綜、分治安、及非治安兩部、由保安部祕書長向若水、省府祕書長以許栗等、分別審查後、提大會討論、大會會場、原定假第二模範學校、因地方狹隘、決改在府前街保定師範附小舉行、籌備委員會、並定三十日上午七時、召開二次會、討論一切、聞宋哲元因冀察政會公忙、須大會開幕後、來保主持、少事勾留、卽轉冀南長濮各縣視察一切、刻各機關團體、均準備歡迎中、

（天津二十九日電）張自忠二十九日下午四時、由平返津、五時出席日駐津總領事田尻在英租界官邸之歡宴、

宋子良電告編訂 粵省地方預算

發行準備管理會粵分會　宋等爲委員

（京訊）廣東財政特派員兼財政廳長宋子良、抵粵就職後、關於粵財政之整理進行、隨時有電到京報告、財部方面亦先後訓令指示、茲悉宋子良氏昨有電到京報告、已決定編二十五年度地方普通歲入歲出預算案、第一步並先廢除苛捐雜稅一千七百萬元、已在編列、卽可呈部、賭捐一項、亦卽裁撤、並悉粵省於裁撤賭捐後、卽厲行賭禁、

（廣州二十九日電）財部派宋子良、鄒敏初、胡繼賢、沈載和、溫萬慶、貝淞蓀、鄒殿邦、熊少庸、周叔亮、陳仲璧、陳佐璇、梁定蘇、陳玉潛、朱汝銓、盧衍明等、爲發行準備管理委員會分會委員、宋兼主席、各員奉委後、定八月一日就職、

（廣州二十九日電）中國經濟學社粵分社、李泰初等、對粵改幣制問題、二十九日提出意見書、供當局採納、

○　○　○

國府命令

國民政府昨（二十九）命令

㈠廣東省政府委員兼主席林雲陔、另有任用、林雲陔應免本兼各職、此令、

㈡任命黃慕松王應榆、宋子良、劉維熾、許崇淸、李煦寰、羅翼羣、蕭吉珊、劉紀文、爲廣東省政府委員、此令、

㈢任命黃慕松兼廣東省政府主席、此令、

㈣任命王應榆兼廣東省政府民政廳廳長、宋子良兼廣東省政府財政廳廳長、劉維熾、兼廣東省政府建設廳廳長、許崇淸兼廣東省政府教育廳廳長、此令、

㈤蒙藏委員會委員長黃慕松、另有任用、黃慕松應免本職、此令、

㈥特任林雲陔爲蒙藏委員會委員長、此令、

西班牙南部叛軍 現向塞維爾前進
法飛機一架被西叛軍擊墜
各國使節移駐伊倫

（馬德里二十九日路透電）在過去二十四小時以內、西班牙境內之變動情形、似略見平靖、惟目下仍有三處重要戰事、正在進行中、此後之成敗、恐尚需數日或數小時之後、方能決定也、在西境南部、則有自西班牙東海岸發動之叛軍數縱隊、正由馬拉加向塞維爾前進中、塞地之水電供給、均已截斷、北部方面、則巴塞羅納之軍隊、已經移動、進攻塞拉庫薩、而在馬德里以北之叢山中、則有民團一萬二千名、正與穆拉將軍之先遣隊續有激戰、忠於政府之軍隊、現均不顧天雨及氣候寒冷、竭力將馬德里區域之叛軍擊退、該處叛軍已請增援、西班牙陸長柯斯鐵羅將軍、右翼領袖加巴里羅、及共產黨女議員依拉露利女士等、昨日曾訪問政府軍軍中有議員多人、及門牛壯士六十名、在馬德里附近叢山中作戰、時有一英雄名拔格大尉、曾率敢死隊將叛軍之軍火庫炸燬、致一部叛軍不得不退却云、政府軍隊集二月的地之考度白地方、昨被飛機多架轟炸云、

（巴黎二十八日海通電）黃金條一千二百六十公斤、本日由西班牙京城用三引擎飛機一架、運抵勒普格特飛行場、該機並載有乘客四人、據此間報載、此項大宗黃金、係本週內運來之第二批、係用以償付經法政府核准售予西班牙政府之貨品、

（法屬摩洛哥拉巴港二十八日哈瓦斯電）此間摩洛哥瞭望報、登載國際中立地丹吉爾港消息一則、據稱法飛機一架、昨日飛過英屬直布羅陀港附近西班牙叛軍區域時、突遭射擊、飛機傷地、機中乘客巴黎新聞記者馬齊耶、當場殞命、駕駛員某、亦受重傷、

各國駐西外交人員 以伊倫爲臨時駐地

（亨德二十八日海通電）各國駐西班牙外交代表、頃在聖賽白斯底安舉行會議、當經決定、以伊倫爲各國外交人員臨時駐地、該地離法國邊境僅數百碼、渠等業已賃屋一幢、作爲公用、美、義、捷、德、挪威、及瑞典各國外交代表、均將駐節於此、英大使亦在柴魯茲附近覓得臨時住所一處、並有軍艦兩艘、可供使用、法大使仍留聖賽白斯安附近法國戰艦之上、

（巴黎廿九日哈瓦斯電）法飛機二架定明日飛往馬德里、俾將該處法僑中之老弱婦孺、載至亞里岡泰港、搭船送至非洲法屬奧倫港會齊、然後載運返國、此外驅逐艦信天翁號、頃載法國難民六十名、驅逐艦凱爾冊號、載法僑六十九名、均已駛抵南方戶特港、該艦現重復開往巴薩羅納港、俾與其他各艦積極合作、運送難僑、巡洋艦杜蓋恩號、驅逐艦加薩號、一在巴薩羅納港、一在瀝泰吉納港、均預料明日即可駛回戶特爾港、再者、法國貨船貝羅那號、頃自西班牙西北部桑垣特港、與比爾波港開抵聖若安特魯士港、載有各國僑民九十名、美國駐西班牙大使鮑爾斯、亦已乘該國巡防艦加裕遜號行抵該港、同行者有大使夫人女公子及大使館秘書一員、

（華盛頓二十八日路透電）美國戰艦亞爾干薩屈號、與維沃明號、明日可駛抵西班牙之比爾波港、將泊於該港之練習艦、加宇遜號之士官生移登二艦、而代以海軍常備兵、巡艦崐號、已抵西班牙亞里帆泰港、以待現避居馬德里美大使署之美僑與他國僑民一百四十八人之多、而載以離西、

義德將參加 五國會議

（倫敦二十八日哈瓦斯電）此間政界人士、預測義德兩國、對于未來五國會議、均當接受參加、其中德國或將堅持洛迦諾一案、不當與歐洲其他事件併爲一談、而宜分別辦理、傳聞該國政府、主張洛迦諾一案之解決辦法、當由該公約各簽字國、自行覓獲、而不願受任何他國之干涉、或爲任何國家所左右、此說官方雖未予以證實、但政界人士、則皆認爲可信、此在義國、對於德國此項主張、當無何項異議、而將步其後塵、亦未可必也、目前政府人士、懸望德國參加五國會議、至爲殷切、故對于前外相奧斯丁張伯倫昨在下院所發反對德國之言論、認爲不合事宜、而嚴詞加以抨擊、良以截至現在爲止、德國外交政策之主要武器、厥爲獨善其身、而不與他國合作、奧斯丁張伯倫日昨言論、或將予該國以口實、而繼續採行孤立政策、斯則英國最所戒懼者也、政界人士與各報、對於奧斯丁張伯倫演詞、相戒不置批評、大抵目的、係在減輕其主要性、而使德國不予注意云、

英廢止地中海互助協定 義政界表示滿意

（羅馬二十八日哈瓦斯電）英外相艾登、昨在下院宣佈廢止地中海互相協定後、此間政界人士、頃表示意見、以爲種種阻力、凡足使義國未能重行參加國際合作事業者、縱未完全銷滅、然其最大障礙、今已袪除、又謂艾登此舉、早在意料之中、未足使人驚異、但其所採方式、尚欠明晰、義政府目前雖尚未接獲正式通報、但對大局形勢及義國重行參加合作之可能、自當加以研究云、又據政界多數人士意見、英義兩國邦交輯睦、乃仍自然之理、今後兩國關係、仍當以此爲根據、至於一時偶有之緊張局勢、乃係極端帝國主義之趨向、與若干政客偏激觀念所釀成、當可在最短時期中頓見鬆弛也、

德遠東協會 歡宴戴季陶

（柏林二十八日哈瓦斯電）德國遠東協會、頃於今晚宴歡迎戴季陶、王正廷、鄭魯三人、程天放暨中國國民政府前顧問塞克特、均被邀作陪、當由協會主席、致歡迎詞、戴季陶答詞、鄭重申說中德兩國友誼、素來輯睦之意云、

奧林匹克火炬 過匈京抵維也納
帆船比賽定期舉行
柏林市容煥然一新

（維也納二十九日海通電）奧林匹克神聖火燄、可望於今晨二時三十分到達奧匈兩國交界之基特西地方、屆時奧林匹克委員會主席希米特博士、將親自以奧林匹克火燄點火炬、並將持之在奧土跑第一段千米路程、然後再由奧國體育協會副會長勁魯納續跑第二段路程、維也納南對於歡迎火炬接力跑員之籌備規模、極爲廣大、沿途所經、均有準備、並於火炬賽跑員必經之處、建有雄壯之牌樓多座、以示歡迎、

（匈牙利京城二十九日海通社世運專電）奧林匹克火炬、於昨晚八時抵本京郊外、當特火燄之各運動員、通過市街時、備受羣衆熱烈歡迎、尤以聚集於城中得勝坊之大衆、更爲熱烈、該處爲本城中心、奧林匹克祭壇及政海名流顯貴所聚、君崙、即建於此、場中裝有探照燈明如白晝、其光芒爲毗連瀨水所反射、益增晚之美妙、向得勝坊前進之最末跑員、其火炬由匈國四百米冠軍之貝爾錫接得後、轉交首都市長代表、舉行儀式時、奏國樂、奧林匹克歌、及匈國民歌、嗣由匈國體育協會會長多爾克阜男爵、發表簡短演說、力言奧林匹克意義之重大、禮畢、即繼續奧林匹克火炬接力跑、過吊橋前向浦達山進發、火炬於本日到達維也納、該地一切籌備業已就緒、

（柏林二十八日海通電）奧林匹克帆船駕駛比賽、已定於八月四日至十日舉行、在此時期內、各國將派軍艦訪問基爾港、英國由巡洋艦「海王星」號代表參加、義大利派一萬噸巡洋艦「哥里錫亞」號參加、瑞典派練習艦「納里特」號與「加拉瑪斯」號參加、帆船駕駛比賽結束後、各艦將仍留慕爾伴可參加自八月十五日至十八日在該埠舉行之第二次國際划船比賽、軍杯、現備悉英義荷瑞典等五國、業已報告、爭取海他國家亦可望參加云、

（柏林二十九日海通社世運專電）柏林市區、因奧林匹克運動會開幕在即、所有馬路及各廣場之外表、佈置大體業已竣事、宣傳部長戈培爾博士、特於昨日親自巡閱全市、認爲由市府至運動會場之凱旋路一切點綴、均甚周密、戈氏並檢查市政廳前廣場中根據女雕刻家柯爾女士設計而建之奧林匹克噴水池、現時奧林匹克籌備工作、能準時完竣、頗爲欣慰、並將參加佈置柏林成爲奧林匹克適當場所之各同志表示激謝云、

（柏林二十八日電）新西蘭奧林匹克選手隊、計十二人由鮑爾臉率領、於本日下午抵北、此輩健兒、身着華麗運動服、黑衫灰褲、頭戴草帽、整齊美觀、精神抖擻、故在站上、備受觀衆讚美、渠等對揮巾之觀衆、表示喜笑、立即歡呼特別採取之奧林匹克口號、致謝該隊、由柏林市長在拉沙斯招待後、即被導往奧林匹克新村休息、現因該村剩餘宿舍、已由源源而來之選手隊逐漸佔滿、故全村景象益增熱鬧、

○　○　○

察境盟旗 自治會即改組
吳鶴齡被拘禁說不確
索王遺骸火化

（張家口二十九日電）索王遺骸、經火化遺灰、由該旗派人護送、過張運往五台山、安葬、察哈爾境內蒙古各盟旗羣自治政務委員會、已由行政院通過改組、並重新任命各委員、業已錄案電達、同時並由國府頒發各正式委任狀、交由蒙藏委員會轉發、茲據關係方面消息、德王等一俟書面正式委任到達後、即將分別就職、遵照改組、內蒙地方情勢、惟因環境惡劣、加以蒙藏人之自由行動、頗引起各方之揣測、謠傳、實際德王服從中央、並無異志、吳鶴齡刻隨德王辦事、頃尚有電到京、所謂被拘禁之說、絕對不確云、

國民對國民大會應有之認識

內政部次長於前（二十八）晚在中央廣播電台演講、題爲「國民對於國民大會應有之認識」、極爲重要、茲特覓誌其原詞如下、國民對于國民大會應有之認識、其原詞云、

諸位同胞、空前的國民大會、將要在本年十一月十二日舉行了、現在各省市、都在積極的進行辦理選舉、全國同胞、對於召集國民大會的意義、明白的、固然很多、還沒有注意的、甚至於沒有明白是怎樣一回事的、恐怕也不少、我現在這一個簡單的報告、就是貢獻給沒有注意、沒有明白的同胞們的、不過沒有注意、沒有明白的同胞們、或者又因種種的原因、聽不到我的報告、看不見關於國民大會的各種法令規章、或通告、所以我很誠懇的請求聽見報告、或看過關於國民大會法令規章的同胞們、儘量的向沒有看到各種文字、和聽到報告的同胞、解釋說明、務必使全國、多數的國民、對於國民大會召集的意義、有深切的了解和認識、中國國民黨、奉行　總理孫中山先生建國大綱、負着建設新中國的大使命、　總理在建國大綱第五條規定、建設程序、爲三個時期、第一是軍政時期、第二是訓政時期、第三是憲政時期、在革命進程中、凡一省完全底定之日、就是訓政開始之時、凡一省全數之縣都完成了自治、就是一省憲政開始的時期、到了全國有過半數省分、達到憲政開始時期、就召集國民大會、決定憲法、頒行全國、憲法頒布之後、中央統治權、就歸國民大會行使、這就是說國民大會、對於中央政府官員、有選舉權、有罷免權、對於中央的法律、有創制權、有複決權、

上面所說的、都是建國大綱上的規定、要嚴格的來說、過去各省的訓政工作、既然沒有徹底完成、召集國民大會的條件、就沒有齊備、國民大會、也就不能夠召集、但是我們要知道、我們的國家、過去這四五年、遇着了空前的國難、在外有強鄰的侵略、在內有赤匪的擾亂、再加上許多天災人禍、這不特是使我們過去難照我們的理想的訓政、如期完成、就是此後再加努力、恐怕事實上、也不許我們那樣的做到、到了最近國難的嚴重、一天加重一天、要達安內攘外的目的、非集合全國優秀國民、愛國志士、來參加中央政治共圖救亡不可、所以儘管召集國民大會的條件、還不十分齊備、去年五次全國代表大會、不能不提前召集國民大會、

召集國民大會的意義、既是這樣重大、希望全國國民、都對他有深切的了解、和認識、大家不可忘了自己對於民族和國家的責任、大家應該很熱心的參加選舉、選出可以爲國家救亡圖存的志士、來參加中央的政治、使我們的國家、脫離這個危險時期、而達到復仇雪恥、自由平等的目的、

國民大會、將來要決定的、最重要的、憲法草案、也公佈過了、這個憲法草案、將來通過了、就要成爲國家的根本大法、每一個國民、都有關係的、希望全國國民、都加以精密的研究、將來或者將意見交給各地代表、或者直接向國民大會陳述、使國民大會、得着很多很好的意見、作爲議定一個很完善的憲法的參考、

關於國民大會代表選舉的事、中央已經公布了下列的各種的法規、國民大會組織法、國民大會代表選舉法、國民大會代表選舉法施行細則、以及公民宣誓規則等等、現在就此作一個簡略的說明、

甲　代表選舉的種類

㊀區域選舉、即以各省市爲單位的選舉、在各省內按照選舉法的附表、劃爲若干區、每區規定代表若干名、先由各區內各縣的鄉鎮長、或聯保主任等、依法推選出十倍於該區應出代表名額之候選人、再逐級呈轉國民政府、於其中照該區代表名額圈定三倍爲候選人、然後再由各區內各縣公民、在這三倍候選人中、按照規定名額選出應選之代表、

㊁職業選舉、普通職業團體之代表、由各省市內各種職業團體之機關職員、推選出三倍於規定名額之候選人、再由國民政府於其中圈定二倍爲候選人、然後由各職業團體中、最下級團體之會員、選出應選之代表、此項選舉事宜、由各省市總監督辦理、至於自由職業團體、即全國不分區域、準用關於職業團體之各種規定、由自由職業團體總監督、主持辦理、

㊂特種選舉、此項選舉、分爲下列四種、

一、遼甯、吉林、黑龍江、熱河四省的選舉、誰都知道我們的東北四省、四年以來、被強鄰無理的強佔了、雖然如此、不論我們的政府、或是我們的國民、沒有一個人、一時一刻的忘記了東北、這一次的國民大會、更要對東北四省、特別注意、因爲有四省的特殊情形、所以祇有用特種選舉辦法、來產生代表、照選舉法的規定、遼甯省有代表十四名、吉林省有十三名、黑龍江有九名、熱河有九名、因爲東北四省同胞、不能在當地推選候選人、所以東北四省的候選人、由國民政府按照各省名額、指定三倍、再由東北四省、散居在關內各地的同胞、依法於這三倍候選舉人中、選出應選的代表、關於這一部份的選舉、政府爲特別重視起見、特設了一位東北四省選舉總監督、來辦理、這個總監督的事務所、設在南京內政部裏、我希望東北的同胞、凡能夠行使選舉權的人、一定要熱心能參加選舉、你們要知道、你們投一票、就等於代表東北不能行使選舉權的數百人數千八、甚至於數萬人呢、

二、蒙古西藏的選舉、因爲蒙古西藏地域廣大、交通不便、所以也列爲特種選舉、規定代表四十人、專設蒙藏選舉總監督、辦理其事、

三、在外僑民選舉、我國僑民散居在全世界各國者、爲數甚多、我們的僑胞、對於民國的建立、革命成功、貢獻甚大、這一次的國民大會、當然要讓他們參加、所以除規定了各地僑胞來參加選代表四十名外、並專設一華僑選舉總監督、主持其事、

四、軍隊之選舉、從前許多民治國家的選舉、都把在職軍人除外、但是現代國家、如義大利、及蘇俄、已經不是這樣了、我國近年來的軍隊、對於國民革命、以及剿匪工作、都有偉大的貢獻、我們更應當讓他們選舉代表參加、這一次的國民大會、所以規定有軍隊代表三十名、列爲特種選舉之一、專設軍隊選舉總監督主持之、

總計區域選舉代表六百六十五人、各省職業選舉代表三百二十八人、自由職業團體選舉代表五十八人、東四省選舉代表四十五人、蒙古選舉代表二十四人、西藏選舉代表十六人、華僑選舉代表四十八人、軍隊選舉代表三十人、總共代表名額爲一千二百人、

現在我要說到的、就是選舉人和選舉人的資格問題、照這一次國民大會代表選舉法的規定、不論參加那一種選舉的選舉人、和被選舉人、必須要取得公民資格、國民怎樣才能取得公民資格呢、就是要依照公民宣誓登記規則、去辦理、要甚麼樣的人才、有資格去參加公民宣誓呢、照公民宣誓登記規則上第二條的規定、祇要具有鄉鎮自治施行法第七條第一項、或是市組織法第六條第一項的資格、都可以參加公民宣誓的、所謂鄉鎮自治施行法第七條第一項的規定如下、「中華民國人民無論男女、在本鄉區域內居住一年、或有住所達二年以上、年滿二十歲、經宣誓登記後、爲鄉鎮公民、有出席鄉民大會、或鎮民大會、及行使選舉罷免創制複決之權」、照市組織法第六條第一項的規定、「中華民國人民無論男女在市區域內、繼續居住一年以上、或有住所達二年以上、年滿二十歲、經宣誓登記後、爲各該市之公民、有出席居民大會坊民大會、及行使選舉罷免創制複決之權」、照以上的規定、非常的簡單、每一個男女國民、只要在當地居居一年以上、或者有住所兩年以上、年齡已過二十歲、又從沒有犯過甚麼通緝的罪、或者有精神病的人、都可以去參加宣誓、取得公民資格、就是不識字的純正國民、只要合乎規定條件、也可以去宣誓的、宣誓以後、就可得了公民資格、就可參加行使四權、是任何國民、不應該放棄的、這種公民宣誓、以往各地辦理地方自治的時候、已經不少、以前舉行過的、以前宣誓過的、現在仍然可以算數、但是要重行登記、領取公民證、這一次趁着選舉國民大會代表的總會、全國都在本年八月十五日以前辦理公民宣誓登記、希望全國人民、踴躍的去參加宣誓、領得公民證、才可以參加選舉、倘若不去參加宣誓、將來就是當選了代表、也是無效的、爲了旅居在外、不能回鄉參加宣誓的國民、不致喪失公民資格起見、還定得有旅居公民宣誓辦法、就是說旅居在外的公民、也可以就近在當地請求准予參加宣誓、將來由當地辦理機關、轉知了家鄉一族的、可以取得公民資格、

最後我還有不可忘記的幾句話、就是我們中國自從革命以來的法律、都是本着　總理男女平等的主張定的、公民不分男女、一切參政機會、也就不分男女、所以這一次的國民大會的代表、不惟不對女同胞們、有任何限制、而且很希望全國同胞、在選舉代表候選人時、不要忘記我們四萬萬五千萬同胞中、至少有半數、男女同胞、我們應該將女同胞中的優秀份子、使他們能夠同男子一樣、選舉出來、充當代表、一齊到政治上來負責任、共同的來做救亡圖存的工作、

全國廿二省區 農民離村調查
天災兵匪擾攘不能安業
流離者比比皆是

中央農業實驗所、以近年來、我國各地農村破產、災患頻仍、兵匪擾攘、農民不能安居樂業、因而流離他徙者、比比皆是、故會舉行檢查各地農民離村之現象、及其離村之原因等茲就察、綏、甘、甯、青、晉、陝、冀、魯、豫、蘇、浙、皖、贛、鄂、湘、川、滇、黔、閩、粵、桂等二十一省區、一千零一縣之報告、加以整理統計完竣、得其結果如后、

◇農民全家離村率　農民全家之離村者、計爲各該地農民總戶數百分之四、八、如以有報告之一千零一縣農戶推算、則離村他徙者、約有二百萬戶至青年男女、離村之農家、爲各該地農民總戶數百分之八・九、即在三百五十萬戶之農家中、均有一二青年男女離村者、

◇離村最多之農家　若以其人口多寡計、則以五或六人者爲最多、佔百分之三十一、次爲三或四人者、佔百分之二十九、再次爲七或八人者佔百分之十八、其他一二人及九或十人以上者、合佔百分之二十二、

◇以耕田面積分類　離村農家之多寡、以共耕田面積大小計、以五畝以下者爲最多、佔百分之四十二、次爲五畝至十畝者、佔百分之三十一、有十畝以上之農家、離村者合計僅佔百分之二十七、

◇離村佃農及地主　離村農民內、計佃農佔百分之三十五、自耕農佔百分之二十九、地主佔百分之十九、其他職業及無田產權者、合佔百分之十七、

◇往城市中之農民　離村農家之往城市中者、佔百分之五十九、往別村者、佔百分之三十二、其他去處不明、或往他處墾荒者、約佔百分之九、至青年男女、離村之往城市求學謀生者、佔百分之六十五、往別村爲雇農及墾荒者、佔百分之二十九、其他蹤跡不明者、佔百分之六、

所得稅九月開征 年分兩期征收
將來在財部成立管理處
各省市由稅務機關兼理

所得稅施行細則、財政部中央直接稅籌備處主任高秉坊、於前日召集該部參事汪漢滔等、開始審查後、昨日上下午仍繼續審查、至晚六時、始完竣、即呈孔部長核定、呈行政院備案、茲悉所得稅開征期決定九月一日、屆時由國府命令公布、所得之計算及報告、除扣繳者外、一律採用陳報方式、對匿報及虛報之防範辦法、另用抽查方法、以調劑之、使冀圖逃稅者、無可逃避、陳報及繳稅期、劃分爲兩期、凡公司行號工廠、其平時採用舊歷者、則定期於三、四、五月、遵照國曆者、則定期每一年度交替之七八九月、以適應環境及商人習慣、以資便利、而易計算、此外即將擬定中央征收機關組織法章、以資統一指揮、名稱大致爲中央直接稅管理處、尚待確定、將來大約即附設于財政部、各省市方面、似已不擬另設局、由中央或地方稅務機關兼理、以節糜費、此次全國商會呈請先將苛雜廢除後再開征、據財部方面表示、年來廢除苛雜工作、已經相當努力、但欲廢盡苛雜、必先俟良稅推行盡利、庶可迎刃而解、

義亞兩軍 現仍激戰

（亞京二十八日電）此間今日發表公報、表示亞比西尼亞之局勢、現仍混亂、內稱加薩將軍之子、統率亞國勤旅、企圖將台西與亞京間之義軍交通線截斷、該公報又稱、義軍激戰後、將亞軍擊敗、亞軍死約一千人、

德名飛行家 表演受傷

（柏林二十八日海通電）德國著名飛行家航空部技術主任伍德脫、昨因向林白大佐表演飛行技術、飛機突在空中爆裂、失事原因、業經查明、係推進機之瑕疵、並非因飛機本身構造不良、伍氏當時跳保險傘下降、致受微傷、現入羅爾卿得脫醫院調養、大約三日後、即可出院回部辦公云、

凌冰到京謁張 報告赴暹經過
據稱暹邏排華非事實

我國赴暹考察團凌冰、林康侯等一行、在暹考察完畢、已於前日（二十七日）乘輪抵滬、該團團長凌冰、於前日（八日）晚由滬乘車赴京、昨（二十九日）晨到達、即到外交部辦公、並晉謁張外長、報告赴暹考察經過、記者昨訪凌氏、詢其此行印象、據談本團人員自抵暹後、即分別考察該國一切情形、歷時一月有奇、並曾與彼方當局數度交換意見、結果甚佳、報載暹邏排華事、並非事實、現暹政府總理披耶決霸、及外交教育各部部長、多係華僑後裔、對我國僑民、均採親善態度、前傳排華等各節、係出誤會、該項誤會、經此次考察團人員與暹羅政府各當局、坦白會談後、已完全消除、殊堪欣慰、至暹政府教育當局、強迫我國僑民子弟讀習暹文事、確係事實、惟此種條例、對旅暹其他國僑民、亦均一律、並無歧視我國僑民之處、現該國當局、執行強迫讀暹文一事、並不如何嚴格、記者詢問中暹兩國締約事、據凌氏答稱、此事利弊極爲複雜、雙方刻正在詳細研究中、又中暹經濟合作事、亦會於會談中提及、但井無具體決定、關於中暹訂約、及經濟合作兩事之詳細情形、在未呈報以前、不便奉告、凌氏末謂、稍事休息、即將此次赴暹考察經過詳情、及與暹政府當局會談之結果、報告行政院長、屆時副團長林康侯、亦擬來京云、

濟聊鐵路 需費六百萬元

鐵道部爲籌備建築濟南至聊城鐵路、經委宋若愚專任膠濟路籌備濟聊新工事宜、即日成立籌備處、據鐵部息、該路建築經費、預計爲六百萬、由鐵道部及魯省府共募集商股辦理、組織鐵路公司成立理事會、設理事九人、昨日該部將籌備處暫行章程及公司組織規程呈行政院核准、

時人行踪

徐青甫（杭州二十九日電）徐青甫、黃華表、二十九日午後赴滬轉京謁黃紹雄請示、

馬超俊　京市長馬超俊、昨（二十九）晚十一時乘車赴滬、

馬衡（上海二十九日電）馬衡日前由青來滬、二十九日晨晉京、

孫桐萱（北平二十九日電）孫桐萱二十九日晨十時由濟來平、

盧作孚（上海二十九日電）川建設廳長盧作孚、二十九日晨乘中國航空公司飛機返川、

各地通訊

潮安六月六日怪俗 死鬼挑瓜過橋
西瓜獻給死鬼轉送閻王 橋粿給鬼本人並祝渡橋
穿鑿附會迷信無稽

（潮安通訊）今天是廢歷六月初六日，潮俗有死鬼過橋的故事，新死亡人的家屬，備辦西瓜橋果，在尚未天亮的時候祭獻，據說是給死亡人轉送閻王的。現在特將這些情形寫出來，以供民俗學上的參考。

在敎育尚未普及的現社會，內地農村的習俗有不少是帶着迷信色彩的，像迎神賽會，以及婚誕喪葬各項人事，往往有着宗敎式的祈禳和禁忌，有些確是太愚蠢而又可笑的。潮安是文化頗高的地方，舊習俗猶多未改除，六月初六的「死鬼過橋」，是一種頗趣的故事。這故事是怎那時候濫觴，我們沒有知道得淸楚。

太宗還魂 劉全進瓜

記得西遊記第十一回中，似乎有「遊地府太宗還魂，進瓜果劉全續配」一節的紀載。內容說過：「唐太宗陽壽將終，病重逝世。到了陰間，得崔判官的營救，添壽二十年，還魂陽間。當在地府時，遍遊十八層地獄。太宗會對閻王說：朕回陽世，無物可酬謝，惟答瓜果而已。閻王喜道：我處頗有東瓜西瓜，只少南瓜。太宗道：朕回去，即送來，即送來。後來太宗回陽，特差劉全進瓜。閻王感太宗的有信有德，并將劉全夫婦放回陽間來。」據長輩傳說：死鬼挑瓜過橋的習俗，是始於唐代的劉全進瓜。大概人們爲博閻王的歡心，相率效尤，年間六月初六日，遂有死鬼挑瓜過橋的俗例。但事屬迷信無稽，或是後人附會穿鑿的，未可知。

西瓜佳果 消暑解渴

熱天中，西瓜是一種時行的果品，可以消暑，可以解渴，西瓜分紅肉黃肉兩種，黃肉是較爲好吃的，市鎮的冰塊銷行，冰塊凍西瓜是再好沒有的，這幾天來，市面的西瓜特別多，半個西瓜，撒些雪花和白糖，幾個人各持小匙，飲汁挖肉，消暑解渴，十分適口。大約祇須一角餘錢，便可足兩三個人的痛吃，至於進飲冰室吃凍果，價錢甚昂，太不和算了。

祭獻亡靈 哭聲哀切

西瓜既爲熱天的佳果，也可當作爲給閻王的禮物。這幾天，賣西瓜的真多。家裏有新死亡人的（指成年的而言）。必須買一兩個西瓜，再配一些其他的青菓，并製一種橋粿等，晚在廳堂佈置方桌，陳設瓜菓粿品，焚香點燭，等候亡靈。家人觸景傷情，哭泣甚哀，甚有俯伏靈前，哀哭澈夜者，深夜（今晨）正式獻拜，哭聲淒然，震動四隣。據說西瓜是獻給死鬼，轉送閻王，橋粿等則給死鬼本人，并祝安然渡橋之意。此外還燒些紙鏹，殆亦家人至情的表示。凡是一年內的新死亡人，均有這樣的一次，這晚廳堂陳列果品，氣象十分淒慘。尤其是年青的死亡人，更使家人痛哭失聲。

挑瓜過橋 事屬迷信

死鬼挑瓜過橋，既成爲一種俗例，其實此說渺茫，未免帶着迷信。但這一晚間，家長們約束女子，不許在外面納涼，恐怕給過路的亡靈拉去挑瓜的緣故。鄰家有新死亡人的，各戶提早關門，所以昨晚外面的景象，更加慘寂。有膽了較大的，則仍在外睡覺，也沒有什麼的變故。還有一種傳說，會有某人在外睡覺，夢見死鬼拉往挑瓜，領得工錢數角，醒來只見紙灰，大概疑思幻夢，也該有之，紙灰遺痕，還未免是添枝造孽，不近情理的。

中學生臥軌自殺
因不滿意婚姻出此下策
搜出遺書兩封名片數張

（北平通訊）北甯鐵路廣渠門外第二百五十公里地方，二十三日晨發現被火車軋斃無名男屍一具，血肉模糊，情形極慘，後查得已死係一中學生，因不滿婚姻，臥軌自殺，茲將詳情誌後：

廿三晨七時許，有該管宛平縣公安局巡官蒲萬會，率警巡查鐵道之際，當在上述地處，發現被火車軋死無名男屍一具，當電請北平地方法院相驗，旋查得該屍，年約二十三四歲，身着黃色西服，分頭。左腕帶有手表一只，面部則爲血所染，模糊不淸，後又在該屍身畔搜出遺書兩封，名片多張，（上印朱日彰，湖北武昌、寓後門鼓樓大街一五七號）又鈔洋三元八角，銅元票一百餘枚，鉛筆一支，萬金油一盒，餘無他物，警察當根據名片地點，將死者之父朱東璧（年五十四歲）其母朱楊氏（年五十歲）其兄朱日璜（年二十九歲）傳來，朱夫婦見狀，撫屍痛哭，下午三時許，眼同法院收屍驗畢，備棺裝殮，抬赴湖北義地掩埋。據東璧談，伊會在前交通部任職，現在已賦閑，伊家來平居住，已十八年，日彰會在四存中學讀書，現在輟學四載。家中會爲其訂婚，未婚妻爲一傅姓女子，日彰初極贊成，且兩人會會面多次，不知因何又堅决反對，出此下策，伊對此事毫無成見，並未有强迫之意，此子慧敏，遭此橫死，實屬痛心，伊係前日（即二十日）上午十時離家，云係赴淸華探其表兄，不料在此喪命云云。

古井發現女子骷髏
共十七具 獸骨二具

（嘉興通訊）嘉興西門三監獄旁之水仙寺，據縣志，前爲大叢林，惟近則殿宇傾圮，祇存蔓草而已，現因第三監獄擴大建築新監內，故將該寺舊址圈入，近已建築完成，圈地內有古井兩座，由第三監獄署雇工濬鑿，一井內圍極小，並無他異，而一井深約三丈，井內廣闊，其中發現有女子骷髏十七具，獸骨二具，當由該獄署通知地方法院檢察處，由檢驗吏關世範查視鑑別，結果，十七具儘屬女子骷髏，而獸骨兩具，則係大骷元骨。惟是否骨骼何時藏於井內，則已難考證，監獄署徐署長二十日呈請法院將此骷髏十七具，送法醫研究所檢驗云。

實業部月刊 第二卷第四期要目

- 實業畫報（二十三幅）
- 中國煤產運銷問題……吳鼎昌
- 統計的專門化與大衆化……羅敦偉
- 發揮合作的效能……章元善
- 七十年來中國對外貿易趨勢……曹立瀛
- 積穀害蟲高溫致死之試驗……樓作舟
- 編製經濟預測之統計方法……李蕃
- 本年第一季中國之國外貿易……王懿芳
- 中國的血汗制勞動……陶鎔成
- 中國女工問題……林肯
- 合作運動與合作政策（專載）……王志莘
- 全國煤礦業會議紀要
- 浙江改進桐油產銷事業計劃
- 實業消息（八十則）
- 統計資料
- 實業論文索引
- 物價統計

半價優待基本定戶辦法（國外郵費照加）㈠全年十二冊半價一元（八月底止）㈡標定單冊得半價購中國實業誌中國實業及商業月刊（售完爲止）㈢上項辦法以直接向本部訂閱爲限。定價：每期二角，全年二元。訂閱處：實業部總務司第四科 實業部印行

敎授英語會話

鄙人陳覺禮留學英美二十餘年擅長會話能於六個月內敎授不懂英文者操流利英語會話學費從廉凡有志學習者請於每日下午二時半至三時半前來白下路八十三號南京日報社報名可也

南京昇州旅社開幕啓事

本社開設首都昇州路評事街地點適中交通便利房間高敞定價低廉並爲顧客便利起見特闢華麗禮堂包辦筵席及家常便飯宵夜小喫隨時俱備精美無論本社開張伊始所有房金飯食格外克己長期包月更加優待客捐茶水暫不另外收費侍役聽賞絕對不准需索各界惠顧極誠歡迎特此敬啓

◆地址：昇州路評事街 ◆電話：五一七五四

倪光和律師受任中山東路中華池盆浴堂常年法律顧問啓事

茲受上開當事人之聘如有侵害該池一切法益本律師當盡依法保障之責

事務所 西華門頭條巷春和里一號 電話 二二五八六

該池地址大行宮 電話 官用二三一九四 普通二一六四六

中央醫院 掛號時間一覽表

科別	普通號	特別號
內科	每日上午九時至十一時	每日下午三時至四時
外科	每日下午一時至三時	每日下午三時至四時
產婦科	每日下午一時至三時	每星期一三五上午九時至十一時；每星期二四六下午二時至四時
眼科	每日下午一時至三時	每星期一三五上午十時至十二時
耳鼻喉科	每日下午一時至二時	每星期二四六上午十時至十二時
牙科	每日上午九時至十一時	每日下午二時至四時
泌尿科	每日下午一時至三時	每日上午十一時至十二時
骨科	每日下午一時至三時	每日下午三時至四時
皮膚科	每星期一三五下午一時至三時	每星期二四六上午十時至十二時
小兒科	每日上午九時至十一時	每日上午十時至十一時
肺癆科	每星期二四六上午九時至十一時	每星期一三五下午三時至四時

附註

（一）診病時間特別號按掛號順序診看普通號上午自十時起下午自二時起（二）急症掛號不限時間以確係急症而需即刻診治者爲限（三）凡掛特別號及急症號者均在特別掛號處掛號（四）病人來院掛號後即持診券赴科就診如須轉科診治者（例如內科轉外科是）其所掛之號不論何種在當天內均可適用（牙科限於初診）隔日重行掛復診號（五）例假及星期日除急症外普通號及特別號概行停止（六）本院詢問處電話二一一五五號轉分機六號

本報招請廬山派報處啓事

本報刻欲在江西廬山增設派報處一所凡有派報經驗者請來函接洽可也

經理月刊 第二卷第五期

插圖
- 抵抗……劉開渠作
- 衛鋒……劉開渠作
- 樓關劍……豐子愷作

- 試擬軍需敎育計劃……郭寶珠
- 軍需人員在軍隊中之地位……雷芷京
- 德國陸軍平時給養制度……鄭賢
- 大戰中德國籌措戰費之方法……李惕乾譯
- 現代軍事經理組織與運輸……華企雲譯
- 明代軍屯之崩壞……方紀生譯
- 明之軍餉……姜開泰
- 所得稅與遺產稅……鮑幼申
- 非常時期國民經濟層之透視……顏悉建
- 非常時期之實際財政……朱光澤
- 殖邊與國防……朱剛

文藝
- 孟父春秋（傳記）……曹孟其

定價每冊二角半年一元連郵一角全年二元 中國農民銀行總分支行代售並代預定 免收匯費

發行處 武昌軍委會委員長行營經理處駐鄂分處 經理月刊發行部

大三元酒家 特設冷飲部

六月一日開始營業

各種冷飲 特色超羣 用具消毒 清潔衛生 價廉物美 營業方針 諸君賜顧 侍應慇懃

地址 貢院東街七十八號

電話 樓上 五一〇九〇 樓下 五一四六五

瞿儉良梅毒專療所

專治 各期梅毒 下疳橫痃 五淋白濁 關節痠痛 睪丸炎等 兼醫各科 包戒鴉片

注意 時間 上午七至九 下午二至八時 在白下路西成大旅社間壁 餘時在蟬復巷總所應診

本所專採完善藥品徹底治療如需包治負責全愈醫藥費每症只收十元 ◆星期日照常應診 ◆電話二二〇八九

萍廬花園

門市部 華僑路口北首中山路一零七號 電話二三八七

園藝部 三牌樓洪廟十一號 電話四一八六七

承辦庭園設計 代客栽植花木 發售鮮花盆景 製紮花圈花籃 結婚花彩花球

明星大戲院

時間 三時 六時 九時　票價 二角 一角四分 捐稅一律外加

環球公司革命戰事驚險巨片

勇猛明星 荷馬彭開主演

民族英雄

爲國家奮鬥，衆志成城，卒殲強敵。

爲民族吶喊，勇氣百倍，拚命苦幹！

驚險。慘酷。緊張，屠殺

蔣復興總店二樓飲食部

冰淇淋 外買一元即送 請撥電話四一二三二

歐美大菜 經濟小吃

地址下關大馬路 四路江南汽車直達門口

大聯珠香煙公告

注意 爲增加顧客利益起見自即日起實行空包八只換煙一包 取消條蓋換煙利益券

中國南洋兄弟烟草公司啓

小童西菜社廣告

首都中山東路二十九號 電話二三二四一號

衛生冷飲 自製冰淇淋 上等西菜 各界光顧

各種刨冰 西點麵包 美味超常 特別歡迎

本社分銷處 中央游泳池 第一籃球場食堂

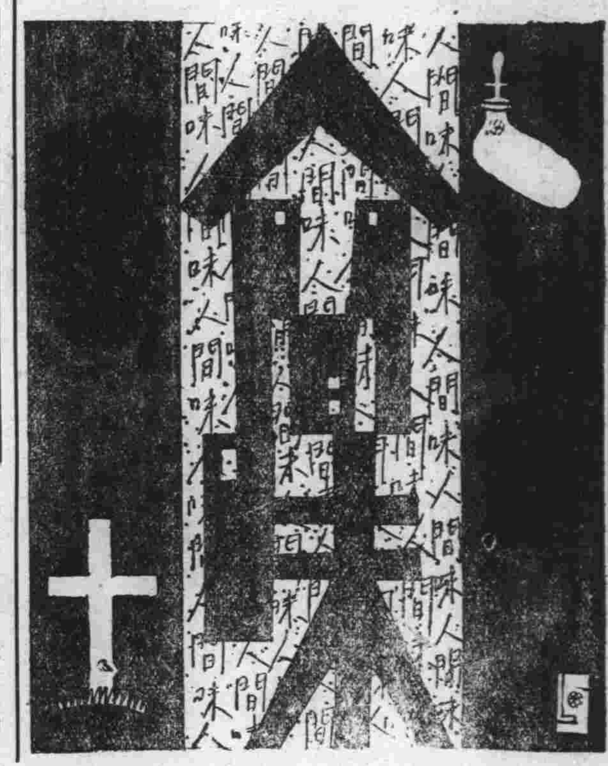

上海雜事

澹嚴

一、

在上海，看到黃包車夫們脚上拴着一塊牌子，牌子上是號碼。絕像一副手銬。這是租界當局把勞苦大衆們當作罪犯一樣看待的一個說明，在白種人底眼裏，每個華人都祇是坐西牢的候補人，除去了他所豢養的剛白度，僕歐之流。

二、

在上海，新聞記者中是不乏以拜老頭子爲榮的，利用一種惡勢力掩護着，而手頭又有一枝筆，何事不可爲？（聽說上海做紅丸的機關，現在是有人壟斷着的，倘一有此組織以外的人搶他的生意做，立刻有報紙揭穿他。發表此消息的人便會有一筆巨款收入）「新聞人『閒人』化（記者「白相人」化），新聞紙怎得不掉在可怕的白色網里爲洋大人的代言人，爲洋大人忠誠地服務。

三、

在舞場里看到洋人抱着舞女舉起來，極盡蹂躪之能事，舞女是祇有慘笑。說她們感到苦痛嗎，也不盡然。她們之間，也有良家婦女並不爲了主活而專找洋人的。

朋友的隣居十七歲的女孩子，跟着洋人跑了，父母找了去，還不肯回來。十足的殖民地民衆心理，以被蹂躪爲滿足，智識階級猶然，吾於無知女人何尤？

四、

日本人的勢力在公共租界，自一二八以後是更强化了，在工部局年報裏可以看出許出證明。

最顯明的是日本浪人犯了法，走私，收買硬幣，巡捕爲了盡責予以逮捕後，累次都受到申斥。

「法治精神」云云，非所以語租界或殖民地，學者們贊美英國人對於租界的統治，西牢的安適以證明應效其法治精神，夢囈而已！

西子與西湖

若論破吳功第一，黃金只合鑄西施

西子，是諸暨人。有蕭山之施某，僑寓諸暨若耶溪畔苧蘿村，有溪東鄭姓人入贅，生一女，以家貧，寄居溪西外婆家，故曰西施。溪即今之浣紗溪，乃因西施浣紗而得名。此非所論於西子湖畔之浣紗溪也。

西子與西湖無關，西湖之所以被稱爲西子湖者，蓋始於蘇東坡「若把西湖比西子，淡粧濃抹總相宜」之句，此詩足與西子西湖同垂不朽矣！西子爲國犧牲色相，卒能興越沼吳，厥功當不在蠡下。鄭毅夫有詩題吳門蠡口云：「千重越甲夜成圍，戰罷君王醉不知，若論破吳功第一，黃金只合鑄西施！」此詩當非溢美之辭！諸暨西施廟有聯云：「莫說錢唐蘇小是鄉親，請看其上！但稱浣水西施爲美女，何足傳眞！」此聯不知何人所作，西子有知，當許爲知己也。世之游杭者多，目迷於西子湖之溫柔綺麗，而漠然於此絕世佳人之豐功偉績，及其爲國犧牲之精神，是豈足與言知西子哉！（學孳）

「你不能不承認，你已經犯了法律的精神了，雖然你沒有犯了法律的條文」。

逝者如斯

小鳥的絕粒　桂秉權

回家去，在門口的樹蔭下面，看見兩個衣服襤褸的孩子在黏麻雀子。一個執着一根比他長過幾倍的竹桿，小心翼翼的伸到樹枝上去，一個——較小一點——提着竹籠子，伸長頭頸注意的仰望着另一同伴竹竿的動作。小嘴微噘着，眼睛爲避日光有些眯眯的，希冀的心情從他全身的線條上透露出來。我立下脚來，但他們全然沒有注意我。

籠子裏一個孤獨的雛雀，用着全身的力量在籠裏奔跳着。跳一會就靠住竹柱喘氣，牠看見一叢叢的青枝綠葉——牠棲息的樂園，牠看見同伴在空中飛來飛去；牠也想飛，但是才一張翅飛動，一根根的小竹柱子，就把牠碰回去了。

牠瞪着小眼睛從籠子格檔爲昂首哀鳴——像一個人的仰天呼籲。叫幾聲，飛幾下；叫幾聲，又飛幾下。

「這個雀子，幾個銅板呢？」這時我向提籠子的小孩問了。

「十個銅板。」他連忙回答，一面打量着我。

「六個銅板我就要。」

「那太少了，九個吧？」

結果拿八個銅板買了。我將牠握在手中，感覺到他的身子有些微微的躍動。我下意識地意會到那是牠的心跳。

想到放了牠仍然不得逃脫孩子的手，於是就把牠帶了回家；在牠脚上緊了一根線。餵米怕牠消化不下，就餵飯，但牠不吃；又餵豆腐，仍然是不吃。我試着扳開牠那緊繃繃的小嘴，牠喊叫起來。我只好放下手。

家裏人說他受了驚，讓牠憩憩，才肯飲食。於是任牠獨自在一個屖子裏，在牠面前擺了些飯和豆腐。

過一會去看牠，牠仍然一味焦燥的跳着，一直到晚上，都不肯吃一口。

「明天牠再像這樣絕食，只有放了牠」臨睡時這樣決定了的。第二天黎明，聽見那雀子一陣陣的噪叫。

到我起床時，見牠亂蹦亂跳的神智不甯，決心要放去牠。等我盥洗畢了去看，牠已經睡下來了，兩隻小眼睛安然地瞑合着。我有些後悔，呆呆的看着牠的屍身，一陣愴然之感襲擊我每一根神經纖維。

可憐而無告的小動物，牠似乎感覺到痛苦而生不若安樂以死。牠絕食，爲了牠已無有自由；無有希望，牠始終堅定地絕食，絕食至死而不惜。牠的小生命，在這世界上本不算什麼，然而這也是一個死亡啊！然而這也是一個死亡啊！

都市夜景

在上海的時候，炎夏時每於深夜坐七路電車還寓。坦坦蕩蕩的柏油馬路的某一段，水門汀人行道上常見許多男女老小人橫七竪八的睡在地上。

高大的洋房脚邊，躺着這些人，渺小有若一羣靜止的病蟻。

他們都不懂禮貌，十個有九個赤膊；甚至中年婦女們，竟也不顧羞恥，赤露着上半身，兩乳軟軟的長長的海海的下垂着，好像一對塞着破棉絮的「人皮」所製的長形袋。有時婦人振臂揮扇取風，兩乳若有節奏般的一盪一盪，眞難看煞。

電車擦鐵軌隆隆然如雷鳴，驚醒了地面上熟睡中的孩子，哇哇，放膽啼哭，動惱了父親或母親，伸出手掌不問情由沒頭沒腦的一陣打。我見過。

婦人在地面上睡得甜甜的，一動也不動；她的孩子醒着，或許是餓了，伸着小手爬抓着婦人軟癟的乳，小嘴微張着湊上前去，小身體一扭一扭地曲動着，像一隻小蝦蟆。我見過。

我想：要是有一位「前進」的藝術家，把這番情景作爲題材而畫成一幅有力的圖畫，放在展覽會裏，標價五百元不算貴吧？

我想：要是有愛好藝術的達官貴人之流，買了這幅畫，懸掛在堂皇的客廳或精緻的書房裏，不算不調和罷！（洵齋）

民族音樂

明天下午五時半，中央廣播電台請盧冀野教授，演講「民族音樂」，記者會先見其原稿，中有提到朝鮮國歌奏罷不振的話。於是我很迅速地聯想到，我們每天臨睡時，在收音機裏所聽到的「總理紀念歌」，也嫌缺少雄偉的氣概，願對樂教負責的政治當局，把它改造一下。（聽者）

黑暗篇

閑閑

美國號稱爲自由空氣最多的一個民主國家，人民也都有「積極追求自由的光明與充分享受自由的幸福」的要求，可是美國司法界的黑暗，簡直有過於歐洲各國，保羅茂尼主演的「亡命者」影片，便是抓住美國司法制度之黑暗的一個邊角，儘量暴露，儘量描寫的。

凡看過「亡命者」的人，對於美國現行的司法制度與其執行的情況，大概都已嗅到了一陣一陣霉腐的氣味。今年紐傑西州判決霍浦曼（小林白綁案嫌疑犯）死刑，霍浦曼雖然想盡了法子想脫罪，卒於四月三日坐上電椅，與世長辭了。有許多美國人，對於霍浦曼的死，表示無限的歎意，因爲在法律方面，霍浦曼還有機會再作兩次辯訴，可是法院不買這個賬。

在這個案子裏所牽涉的律師溫德爾，一度翻供，說是警局裏的人用種種酷刑逼他招供，故「誣服」的。

中國小說之起源

恨水

（一）子書紀事明道之文

中國小說何自來？一言以蔽之，出於子書而已。衰周之際，羣雄並起，而才智之士各欲出其所能，見重於當道，或目擊離亂，冀有所匡正，皆競趨於立言之路。言有敍述所不能盡者，遂紀事以明之，而小說遂胚胎於此矣。此種敍事之文，以莊子韓非子爲多，曲盡其響，而又彌感雋永可味，雖至今日，猶有不離文人之筆與口者。莊子秋水篇：

秋水至時，百川灌河，涇流之大，兩涘渚崖之間，不辯牛馬。於是焉河伯欣然自喜，以天下之美，爲盡在己，順流而東，行至於北海，東向而視，不見水端，於是焉河伯始旋其面，望洋向若而歎曰：野語有之曰，聞道百以爲莫己若者，我之謂也：……

此文敍景而起，絕似今之小說，而間以形容之筆，亦復巧妙，莊之文每爲明白之寓言，令人讀之恍若有所悟，後人讀子書而愛莊獨多者，道在是也。又如山木篇所述：

莊子行於山中，見大木枝葉盛茂，伐木者止其傍而不取也。問其故？曰：無所可用。莊子曰：此木以不材終其天年。夫子出於山，舍於故人之家，故人喜，命豎子殺雁而烹之，豎子請曰：其一能鳴，其一不能鳴，請奚殺？主人曰：殺不能鳴者。明日弟子問於莊子曰：昨日山中之木，以不材得終其天年，今日主之雁，以不材死，先生將何處？莊子曰：周將處夫材與不材之間，似之而非也，故未免夫累：……

一篇，取事寓言以明道，此其最顯著之一例，而盜跖一篇，尤偏重於記事，讀者自取其文而讀之，當可恍然。惟莊子之書，後人僞託者過半，其明白流利，如問劍之篇者，吾人又轉疑其非莊氏原文，故又不必視之爲例也。韓非子之文，紀事亦所在皆是，而文意之雋永，或不逮莊子，而狡獪間又過之，蓋所擧不同，所主不同，遂復如此也。◆

君羨優游自在之樂乎△

大前門香清味
妙吸之可獲優
游自在之樂△

大前門香烟

無上上品

上海武陵中學招生（免費）

（一）本校爲普及教育救濟貧寒青年學子起見特由校董會在經常費外另籌經費招收免費學額六十名（二）初中一四十名初中二十五名初中三五名（三）學雜各費一律免收每學期伙律貼膳宿費十元（惟入學時應繳保證金五元畢業發還）（四）資格凡家境貧寒具有相當學力而有證明書者均可投考（五）報名自即日起至八月卅日止（六）凡持有公立或立案私校之證明文件并附證金洋五元通函報名經校核許者得准予免試（七）校址中山路談家橋（八）校長徐安貞

狐臭者救星

民國元年首創老牌

湯森氏美容奇藥

功能改頭換面

立止狐臭藥水

腋臭一症天愈熱臭愈甚最惹人厭其腋毛多變黃色毛孔有垢凝一搽此藥黃毛變黑臭垢當面立除愈後永不復發每瓶一元雙料二元

皮膚白色素　含純粹乳料有移醜成美之功患皮膚粗糙慳容黃黑瘡痕綿紋不美症搽之潔白如玉每瓶一元

建身美容藥　面部氣色油暗黃黑瘢痕酒糟粉刺赤鼻雀斑粗黴黑痣紅白瘢瘋等症服之均能消滅每瓶二元

愈斑光面水　斑有雀斑母斑汗斑之別發於額面實爲美容之敵此水專祛肉斑兼除瘡痕瘋糟立退每瓶一元

面皰藥水　青春男女每患面皰赤鼻酒刺之糟有損美觀此藥營養皮膚搽之靈驗如美嬌豔異常每瓶一元

生毛髮藥水　發達血液營養毛孔凡病後產後因血虛禿去鬚眉頭髮搽之立能重生永無再落之慮每瓶一元

拔毛靈藥　能拔鬚毫毛將藥塗佈毛根五分鐘內拔淨並無痕跡痛苦如欲復生搽生毛藥即生每瓶一元

南京總經理　中美大藥房　中華路府東街　電話五一三四三

分售處　北門橋魚市大街濟華堂藥房　北門橋魚市大街東南大藥房　下關大馬路大中西藥房

發行所　上海二馬路大慶里沿七六二　寶羅製藥公司

國外函購寄費加一〔郵票通用〕

我國獨一無二週遊歐西各國

中華國術馬戲團

◆今天開幕◆

國術家孫福有領導男女演員及希奇動物各有驚奇絕技獻演準於今日下午九時夜場開幕　請早惠臨

地址　新街口

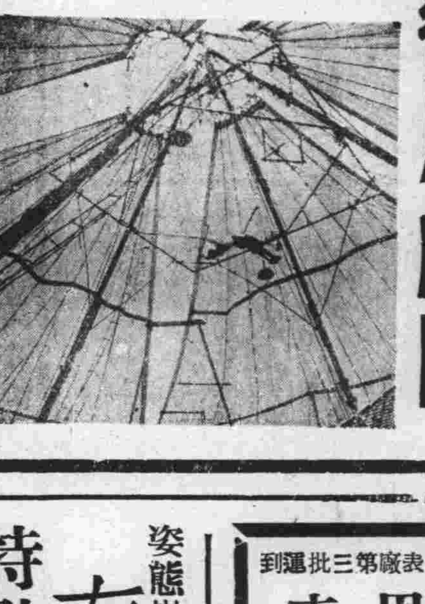

姿態嶄新之

南京夜報

八月一日出版

特點　電訊敏捷　編制生動　副刊雋美　圖文并重

創辦人　張唯一　魯夫　劉德馨　詹美光等

社址　新姚家巷十七號　電話　五二二八八號

德國金時立表廠第三批運到

華盛頓鐘表行

兩用表

經濟　美觀　堅固　準確

每只五元

太平路安樂新屋　電話二二四六五

京市政府廿四年度收入統計

較二十三年度增加五十萬元 全部收入共二百七十餘萬元

南京市政府、以本京爲首都所在、一切建設事業均須逐漸推進、故每年經費支出、增加甚大、而收入一項、因本京爲政治區域、非如工商區域可比、欲設法開源、極爲困難、但市府爲欲使收支平衡起見、對籌劃財政一事、頗費苦心、聞市府處理財政、以不增加市民負擔爲原則、但於正課之稅則、均力求其公平普及、故自二十四年度整理以來、捐稅及市產等收入、較二十三年度增加五十萬之譜、全部收入、計共二百七十餘萬元、茲將二十三年度與二十四年度比較數字錄後、

項別	二十四年度收入	二十三年度收入		增減數
捐稅	四二六三六、四三	四三四四三、五八	減	八〇七、一五
營業稅	二一二六三九、三六	一八三三二三、二〇	增	二九三一六、一六
牙稅	二三四七四、〇〇	一七四七五、〇〇	增	五九九九
牛屠宰稅	二五九四二、五五	二四八八三、六八	增	一〇五八、八七
猪宰屠稅	七四九〇五、六〇	五六五二八、四七	增	一八三七七、一三
菸酒稅	五九三八七、五〇	五二四九一、九〇	增	六八九五、六〇
茶捐	二二六四、〇〇	五六〇八、二〇	減	三三四四、二〇
房捐	七六八一五一、五六	六八六九九四、七四	增	八一一五六、八二
車捐	八二五三五〇、三〇	七六一七二五、〇七	增	六三六二五、二三
船捐	三八四五五、二〇	二九一六三、〇〇	增	九二九二、二〇
執照捐	一八一一、〇六	九四三九、〇〇	減	七六二七、九四
碼頭捐	一三二八三、五〇	九五七六、八四	增	三七〇六、六六
旅館捐	三八二八四、五九	三五一五八、五九	增	三一二六、〇〇
筵席捐	六三六七七、三六	五一三八九、五三	增	一二二八七、八三
娛樂捐	七五九四四、三九	五二三七六、三九	增	二三五六七、八〇
廣告捐	一〇〇七八、三八	三〇一四、八九	增	七〇六三、四九
雜項收入	六九七、六五	四一八、〇〇	增	二三九、六五
築路攤費	一六二四七七、五八	一四七七一六、七二	增	一四七六六、八六
罰金	一七九五一、四一	九一〇四、一八	增	八八四七、二三
保證金暫存	八〇〇〇、〇〇		增	八〇〇〇、〇〇
各項代征捐費暫存	五一八五九、九一	二二一七八、六六	增	二九六八一、二五
房租	四九一九八、一七	四三三九七、三〇	增	五八〇〇、八七
地租	一六八九、五二	二一八七、八九	減	四九八、三七
田租	八一八九、九六	七二五六、六〇	增	九三三、三六
洲租	四三八七二、七六	三六二三九、三〇	增	七六三三、四六
雜租	一二〇九三、〇〇	一二四四〇、〇〇	減	三四七、〇〇
柴款	四八四八九、五九	二九九二一、七三	增	一八五六七、八六
市產雜項收入	二〇三七七、一七	一五一六四、八六	增	五二一二、三一
公典官息	六六〇〇〇、〇〇	五六〇〇〇、〇〇	增	一〇〇〇〇、〇〇
押租保證金暫存	五九九七、九五	二二八五二、一〇	減	一六八五四、一五

市商會昨繼續審查代表資格

報到日期展至下月五日止 會場已借定安徽中學禮堂

市商會改選日期漸近、內部工作漸見緊張、已通知各業會員代表、辦理出席報到、並將該會組織章程草案擬定、黨政機關代表、昨並舉行談話會、復核會員資格、分誌各情如次、

▲代表資格▲市商會之出席會員代表資格、昨續審查、核定者九百數十名、尚有少數資格發生疑義、須俟查明後再核、昨晨九時市黨政機關代表、即爲此事在社會局會議室舉行談話會、到項學儒、鄭樂畬、馮斌甲、劉繼漢、劉起明、夏禹疇、易暢等、當將應予重行復核之會員代表資格、提出審查、旋經決定、一、汽車行業公會代表移厚甚、資格通過、二、壽材業公會代表時錦堂、資格撤消、三、刻字印刷業公會代表何金榮、典業委公幹、軍四服業趙連城、布潤之、其資格均尚有疑義、應候查明決定

▲大會會場▲借定皖中 市商會改組委員會、因手續上種種關係、將核定之各業會員代表額數通知書、已於前日發出、依照辦理方案進行程序、二十日至三十日止、爲會員代表繳費報到時期、現發出通知書、已延緩一星期、事實上各業履行繳費及報到等手續、勢必不及如限辦竣、故已由改組委員會臨時決定、展延至八月五日爲報到截止期、將補發通知知照各業查照、至於大會會場問題、現已借安徽中學禮堂應用

▲商會執監委員額數▲市商會組織章程草案、業已擬草、經舉具、並經改組委員會臨時會提出討論修正、即繕呈黨政機關核定、再交由大會通過備案後施行、商會組織方面、本屆執行委員爲十五人、候補執委七人、監察委員七人、候補監委三人、並推舉常務委員、五人中推常務主席一人、

泥灘洲糾紛案

黨政機關定期解決

京市泥灘洲佃業糾紛案、自民國十五年纏訟至今、經十年之久、中間雖經各方及司法機關調解、迄未解決、現京市黨政憲警機關、以長此纏訟、不但業主有所影響、即佃農亦不無損失、爰互派代表迭次會商、幷先後召集各業主及墾民代表列席說明、商定解決辦法、定今(三一)日交割、並由市黨部、市政府、憲兵司令部、首都警察廳、在燕子磯區公所內、組織聯合辦事處、實行負責調解之責、昨並派憲警及保安隊出發彈壓、預定解決期間、最多爲一星期、倘不遵行、即予強制執行云、

曲園湘菜館擴充業務

定八月一日遷進新址

本京自國府成立以來、各方人士咸集、人口陡增、市場需要、隨之加添、本京曲園、爲湘人在京所辦一湘菜館、烹調得宜、尤爲社會人所稱贊、生意亦極發達、該園主人力求完備起見、已在碑亭巷口賃定高大洋房一所、訂八月一日由太平路現址、遷往新址營業、該店爲應各界婚壽起見、幷備禮堂、以資應用云、

警廳昨公開焚燬淫邪圖書

派員主持並請各界參加 歷一小時之久始全焚盡

首都警察廳、以小本連環圖畫小說、內容頗爲荒誕淫邪、迭次令飭所屬嚴查沒收、以免影響學齡兒童之思想、經先後沒收者達七千一百四十餘本、茲以其數量過多、無處容積、爰于昨(二十九)日上午九時在夫子廟圖書館前之空地公開焚燬、並請各界參加、計到內政部代表萬耀南、市黨部代表陳躬農等、該廳並派李華白負責主持、事前已通知消防隊在場以防萬一、當付火時加澆煤油便焚燬殆盡、歷一小時之久、始完全焚畢、

新運總會檢閱各縣新運工作

通告各省新運會派員檢閱 限八月三十一日以前辦竣

新生活運動總會、昨通告各省新運會云、查新生活運動、要在轉移風氣、使全體國民生活革、凡主持新運幹部人員、尤須推己及人、以身作則、方能移風易俗、收潛移默化之功、故推行幹部人員、公私生活、是否合乎新運規律、關係新運前途、至重且大、本會有見及此、前經訂定「推行新生活運動幹部人員考查辦理」印發各會、依據施行、實施以來、已逾半載、現爲增進推行效率起見、依照考察辦法第四項之規定、派員檢閱以定獎懲、茲決定派各該省市鐵路指導員檢閱各該省市鐵路新運會選員、並由各省市新運工作人派幹事、檢閱該省各縣新運工作人員、統限於八月三十一日以前將本年春夏兩季、定期檢閱、辦理完竣、報會備核、嗣後定期檢閱及隨時考查、應依期舉辦隨時報會、特檢同考查辦法、即希查照辦理爲盼、

首都婦女競選會

促各界婦女取得公民權

首都婦女國民代表競選會、以本市各區公民榜、均已發出張貼街巷、茲爲喚起各界婦女注意、取得公民權利起見、特印發傳單一種、標爲公民登記、業已發榜、請看榜上有名嗎、內容對公民登記、解釋甚爲詳盡云、

市府電點府查封徐文澄家產

馬市長呈政院聽候處分 對王漱芳辭職方面慰留

市政府會計主任徐文澄、挾款潛逃無蹤案發後、市府除派員清查會計賬目、據情呈報行政院、並分函各省市暨各通商口岸、租界政府、嚴密緝拿、同時電達貴州省政府、查封徐文澄原籍家產外、昨並懸賞通緝、務獲解究、嚴辦、頃據市長

馬超俊談 本案發生、殊屬不幸、本人職責所關、自難免失察之咎、業已據情呈報行政院、聽候處分、祕書長王漱芳、以監督不力、引咎辭職、本人已面加慰留、靜待院命、市府現已加緊通緝、並行文黔省府將其原籍

家產查封 以償公款、至於徐文澄身爲大學畢業生、各機關服務有年、今竟甘冒不韙、出此挾款潛逃下策、殊可痛恨、且查本府祕書處、向無大宗款項存儲、其乘會計年度終了時各機關公款集中、盡攫所有而去、居心叵測、達於極點、對於此種敗類、尤當嚴厲懲辦

京湯路上警高新校舍巡禮

〔本報記者張雄寫〕

內政部警官高等學校、爲我國訓練警政人員之最高學府、該校自民國六年成立以來、迄今將近二十年之歷史、其前身係由警務學堂、高等巡警學堂、及警察學校蛻化而來、歷屆畢業學生、服務於全國各地警界者、爲數甚夥、每年開辦經費、均由內政部按額支撥、校址原在北平、至二十三年始決定南遷來京、並先後租定清涼山隨家倉文化學院故址、及龍蟠里薛時雨舊廬、沈文肅公祠堂、暨收兵橋清涼寺等處爲校址、教職員及學生宿舍、亦均附設其間、但臨時租賃、地方既不劃一、在學校行政上及管理上、亦多感不便、同時月租支出、在經費方面亦蒙相當損失、故該校當局及主管機關、爲謀發展全國警政及奠定該校基礎起見、爰有倡議建築新校舍之舉、並由內政部組織建築委員會、從事進行、一面詳細擬定建築計劃、一面選擇地點、籌措經費、兼顧統籌、至爲積極、迨去年秋間、始在本京中山門外京湯路馬羣鎮五棵松地方、購定地基一百四十七畝、價值一萬四千餘元、地址勘定之後、即委託工程師繪就圖樣、從事建設、旋由益泰營造廠、以八萬三千餘元標得建築權、於本年三月間開始興築、鳩工庀材、歷時僅及四月、而全部工程、已成大半、行見美奐美輪、莊嚴宏偉、爲五棵松生色不少矣、

該校地點位於孝陵衛與馬羣鎮之間、由中山門乘車沿京湯路可直抵新校校門、交通既稱便利、且無淋隘囂塵之習、其西距孝陵衛僅三里、東距麒麟門僅七里、北距總理陵園約七里、東南距湯山約三十五里、西北距中華門約十里、東南則龜甲山屏列其左、地方幽靜、風景秀美、誠訓練警察人才之唯一佳所也、

記者於前日約同該校講師鄭宗楷先生暨其他參觀人員乘車前往觀光、適內政部蔣部長雨巖先生與該校新任李校長麥周先生亦聯袂乘車而至、時旭日初升、天氣涼爽、山光秀麗、景色宜人、校內木匠泥工、正從事於規矩繩墨等工作、余等承鄭宗楷先生介紹、寒暄畢、蒙李校長並略親導巡視各部工程、並略述最近建築情形、旋至各教室、宿舍、禮堂、辦公廳等一一參觀、李校長精神奕奕、不減軍人本色、對於各部工程均爲詳細說明、蔣部長精神亦非常飽滿、猶具當年軍人之氣概、聞李校長言、時而頷首、時而隨口垂詢、對於各部工程、均認爲滿意、並殷殷囑李校長積極籌劃、期能擴充建築範圍、俾在最近迅速完成、將校舍全部工程、完備規模宏大之唯一警官學校、使爲中央建設一警官學校、對於建築方面、亦多所指示、並謂須注意於光線空氣交通三者、足見部長關心該校之切、誠足令人欽佩、而李校長之悉心擘劃、矢勤矢勇、尤能不負長官付託之重焉、

當巡視各部工程時、記者追隨人後而行、第見蔣部長與李校長等、在亂石雜木之上、走來走去、不怕荊棘、我國今日政治在蔣院長領導之下、有如此精幹吃苦之部長與校長、記者對於中國警政與警教前途、實抱無限之樂觀也、

該校建築方式、係採用平面式、西面連接、互相朝對、其前爲二層平面樓、樓下總門爲全校出入之孔道、總門之東、爲校長室及教務長室、中間隔一通道、房間頗爲寬敞、教務長室之左旁爲文書室、其北爲照相室、廁所則附設其隅焉、總門之西、有傳達室、警衛室與會計室相毗連、其南則爲庶務室與休息室、庶務室居右、休息室居左、面積大都相等、由左右兩旁登梯直達樓上、右邊爲總辦公廳、面積約三十餘方、可容四十餘人、左角爲金庫、再左則爲校長辦公室、共三間、對面爲教員寢室、共四間、在樓上中間、另有演講臺一座、李校長特裝置校訓大石一方並鐫一誠字於上面、藉示學生言行之軌範、用意盡甚善也、平校舍左右兩邊、平列整齊、左爲東北、有編譯室、驗槍室、指紋室、理化室、電氣室等、每室面積均約六方、在電氣室之左爲課程室、南爲值日官室、再南則爲兩大教室、每室均十二方、可容八十人、在教室之南爲大禮堂、面積約五十方、可容千餘人、禮堂之南、又爲數室、可容八十人、再南則有總隊部辦公室在焉、面積約十二方、可容十五人、南爲女生宿舍、面積約八方、可置疊鋪二十隻、共容四十人、宿舍西南亦有隊部辦公室、共四間、每間僅兩方、可容八人辦公、兩邊則均爲男生宿舍、在東者計有兩間、每間可容二十五人、在西者共有兩大間、每間可容一百人、總共男生宿舍大小六間、共可容四百五十人、男宿舍西邊有醫務室、與養病室毗連共間、面積均約十方、可容病人二十人、在醫務室之北有儲藏室、大約八方、再北爲兩大圖書室、每室約十二方、在圖書室之北、則爲大膳廳、寬敞異常、可容五百人聚餐、大膳廳以西爲廚房、其北爲勤務室、再北又有兩大教室、每室可容一百二十人、大教室之東北、亦有教室三間、其一爲長方形、可容六十人、餘則各可容八十人、以上所述、爲校內各部預定配置之大略情形、將來是否另有變更、須觀當時之情形與需要而定也、

至校舍之西北隅、尚有汽車房四間、每間面積約五方、其南爲消費合作社、專爲便利全校學生購置物品而設、北爲槍械儲藏室、其面積與合作社相等、均約八方、西南則爲俱樂部、約可容五十人、轉南爲男女生浴室及女廁所、再南有警犬訓養室及馬廄、共二十間、可容馬五匹、警犬三十頭、馬廄東北爲洗面室、大約四十方、可容五百人、其東有風雨操場、面積約七十餘方、可容六百餘人、至學生集合場、則在校舍之中間、面積約四百方、可容二千餘人、前面樓上之演講台、俯瞰而下、遇有特別事故或召開大會時、學生即可齊集其間、演講者站立台上、便可滔滔闡其懸河之口與洪鐘之聲也、

又該校現在所有工程、僅完成其第一部份、自李校長接任以來、盡量碩劃、力謀發展、除上述各項建築已告完竣外、其餘如自流井、游泳池、花園、及電氣衛生等設備、亦均應有盡有、最近復在校舍東部、添購新地二十餘畝、作爲建築教職員宿舍之用、刻正在繪圖設計中、約八月初旬即可動工、聞九月杪全部校舍可以落成、同時實行遷進新校舍、並擬將校名改爲中央警官學校、展謀宏猷、方興未艾、李校長新警察教育計劃之實施、正可在新校舍內逐步推行也、

◊ ◊ ◊

社會金針

解決泥灘洲糾紛案

京市泥灘洲佃業糾紛案、纏訟至今、已達十年之久、中間雖經各方及司法機關從中調解、但因雙方情詞各執、不肯相讓、以致無從解決、但長此糾纏、在業主方面、固蒙極大影響、而佃業方面、亦不無受相當損失也、故京市黨政憲警各機關、有鑒於此、當經迭次會商、並先後召集各業主及墾民代表列席說明、商定解決辦法、一面復由該四機關組織聯合辦事處、實行調解、一面派警前往泥灘洲駐紮、以便彈壓、至其解決辦法、聞係以燕石樓等四百畝、先予姜崐山等放領、藉資救濟、而對所有墾地一千畝、則與該泮岸有關之九十四戶耕種、平均劃分、並將號碼編定清楚、即行交割、其餘六十畝、決定爲公共建築之用、承佃手續、則由佃業雙方自行商定、似此處置辦法、頗屬得當、且該四機關已具決心、並預定解決期間、最多爲一星期、倘雙方仍不遵行、即予強制執行、是則多年纏訟不休之懸案、不久當可獲得圓滿解決、我人固望調停者之能盡力斡旋、並望佃業以可了則了之態度、予以誠意接受也、

首都

日場上下一律三角 夜場三角五角

今日(二時半・八時半)獻映

空絕觸驚非恐人巨前後目心常怖獸片

歐美雜誌評論片「泰山人猿」較之「情侶過報本」「一泰」情有無不及

武俠明星 甘納哈斯倫 主演傑作

荒島歷險記 (DANGER ISLAND)

上下集兩一〇場看完

野活美鱷生土人捉人魚吞番

火翻鷲人、土穴其人、天碎象番直復仇、地土、雄獅演肉、大閶逞膽了獸擄

◆下期兩大聯華名片◆

天倫 全部配音歌唱巨片 〔十二大明星合作〕

新女性 阮玲玉遺作●

本福安冷響天專管最夏公衛院利機氣滿下家理合令共生

新都大戲院

今日三場開映 下午三時 六時 九時

實地攝拍 估價極高

第一次世界大戰

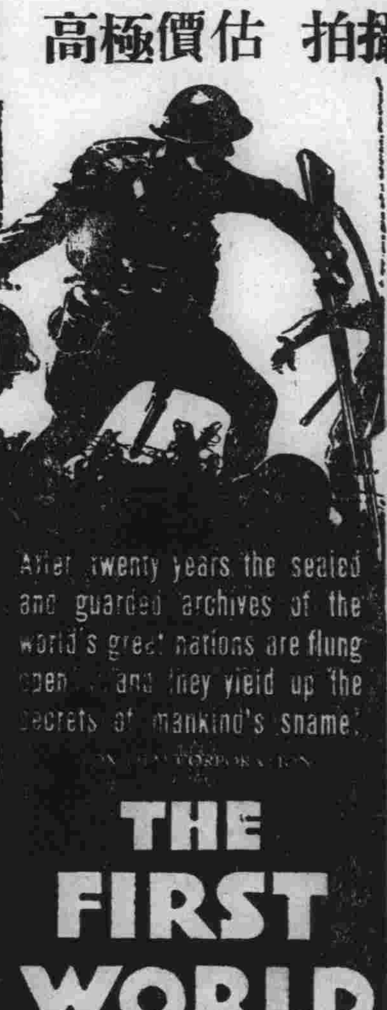

第二次世界大戰海空戰陸地戰及戰前夜的潛水戰!迴顧

二十世紀福斯公司名貴鉅製

教部擬定訓練
義教社教師資辦法
將於本年九月舉辦訓練班
招收中等以上畢業生受訓

教育部自二十五年度國家預算內、確定推行義教社教及職教各項經費後、對於各該項經費用途之支配、業已依照各實施計劃、分別予以決定、關於上項師資之訓練、除職教一項、已由教育部分在京滬兩地、舉辦暑期講習會外、義教一項、經教部詳細計劃、結果已決定在京舉辦全國義務教育幹部人員講習班由各省市保送三至五人、來京受訓、其資格以專科以上學校畢業生爲限、講習期滿後、仍回各原省市、任各該省市教育行政機關所舉辦之義教師資訓練班職務、聞此項訓練班、係招收中等學校畢業生之尚未就業者、入班受訓、期滿後即分派各地負推行義教之責、此項實施詳細辦法、已經教育部擬定、俟王部長核定、轉請行政院核准備案後、即可正式公布、并聞該項講習班、已決定本年九月間正式開班上課、又社教師資訓練中、關於電影教育一項、亦已經教部前（二十八）日電影教育委員會首次會議決定、舉辦電化教育人員訓練班、聞該班詳細辦法、現已擬定、由教部社會教育司長陳禮江任主任、潘澄侯任教務主任、顧良杰任總務主任、該項學員、亦係由各省市所保送、其總額約爲一百五十名左右、已預定本年九月十日開班、開班址將借用金陵大學、

中研院發掘殷墟
古物已運抵京
現正洗刷修理照像繪圖

中央研究院歷史語言研究所、第十三次發掘殷墟古物工作、自本年三月十九日開工後、已於六月二十日收工、計工作三個月、工作人員、爲郭寶鈞等七人、工作主要目的、爲探尋殷墟版築的遺址、及其範圍工作的地區、就是河南安陽縣城西北五里許的小屯村、還次的工作開坑五十餘座、佔地約十四畝、發掘灰土坑一百二十七個、早晚期墓葬百餘座、小夯士台基三座、此外即爲車坑水滯、龜甲文等、墓葬的時代很複雜、自殷商末期迄明代都有、其中以唐代的爲最多、發現殉葬陶俑至夥、舉凡婢僕、用器、家畜、應有盡有、人的形態、極爲生動、家畜如豕狗等、亦極逼肖、甲骨文之發現、在將收工之傾、發現徑約二公尺之圓坑、在池面下一公尺餘、出現整塊龜甲、疊壓成層、厚約一公尺有餘、該所爲保存原狀起見、遂整個掀起、釘成約兩公尺見方之大木箱、日昨已裝運抵京、現正在洗刷修理、照像繪圖、並趕製模型中、此外出土各物、如石器獸骨陶器、都百餘箱、均已裝運來京、從事整理與研究、

中央國醫傳習所
首屆卒業生
學生共三十二人

中央國醫館附設之國醫傳習所、成立於二十三年春、並於是秋開始招生、計分正科及補習兩科、補習科定爲兩年、截至最近、業已修業期滿、及格學員共計三十二人、已由該所發給畢業證書、其中除楊心武、康昭瑾、葉淵如、雷競卿、吳尚志、江體柏、吳家瑾等七人、業經市府核准註冊開業外、其餘王鍾山等二十五人、已分別在本京各著名國醫處實習云、

明華新球場
即將開幕
網球女星參加表演

本京明華網球會、在中山門後街、新建球場四方、頃已全部竣工、定於八月一日（本星期六）下午三時、舉行開幕典禮、該會已發出請柬、恭請黨政主管長官以及體育界新聞界人士光臨指導、是日除普通節目外、並有京中網球名手蒞場作單雙打表演、以娛來賓、並無門票之限制、如遇陰雨、則所有節目、移至下一日舉行、京中女網球名手黃山農、茅於文、金琳、陳清、陳希鮑、趙文杰諸小姐、均允屆時出席表演、惟陣線則須臨時決定、至男子單雙打秩序、業由該會競賽委員會排定云、

京中學會考結束
鍾南高中全部及格
初中尚有中大實中等校

本屆京市中學會考成績、業經發表、高初中全部及格者、約佔有百分之七十、據悉、此次參加會考共二十六校、高中全部及格者、僅鍾南中學一校、初中全部及格者、尚有中大實中等校、

第四信
世運代表團隨征記
馮有真（續）

爲人很和善、好客、馬約翰、余衡之、陳長德、許民德、劉權徒等、到他那裏拜訪、他知道船上的膳食不合中國人的胃口、特別預備一席素蔬、請他們飽餐了一頓、據他告訴這幾位去拜訪他的客人說、僑居哥倫坡的三百多僑胞、祇有十幾個廣東人、（他自己也是廣東人）其餘大多數是山東人、以前都是來販賣府綢的、近年來已流落異土、經營[illegible]有新法、很多改行、推銷日貨了、我們汽車在街上走過的時候、也看見幾個背上背了包裹的山東商人、衣服襤褸不堪、形態十分狼狽、想見其生活困苦的一般、至於華僑的商店、我們祇看見一家、店名中華商業公司、玻璃櫥裏、陳列許多繡花一類的貨物、很清潔很整齊、因爲時間匆促、沒有進去參觀、

哥倫坡的氣候、與新加坡相彷、並不怎樣炎熱、晚風吹來、尤覺涼爽、我們於六時半游畢歸輪、已是萬家燈火、八時許又啓椗在印度洋中繼續前進、

（二十二）波濤益形險惡

在哥倫坡六小時的休息、使大家於海行疲倦之餘、得到舒散的機會、身心都感暢快、可是郵船離岸後、又在印度洋中航行、這兩天時時括着大風、水底裏暗湧着的波浪、較之洋面上的洶濤、益爲可怕、船身不停的上下左右擺動、暈船的人更加多了、

大家所最感痛苦的、是飲食不慣、一面是由暈船、一面實在是大菜不合中國人的口胃、這十幾天、每餐都是以冷水解渴、以麵包魚肉充飢、每一個人、都大倒胃口、視餐室爲長途、

住在統艙裏的幾十位同胞、每餐是吃中國飯的、船上用了一個寧波廚子、替他們煮飯做菜、這消息給選手們知道了、如獲至寶、都爭着請他做中國飯吃、於是這位寧波廚子就大做其生意、一碗蛋炒飯、售洋五角、一葷一素一湯的飯菜、售洋一元、雖然貴了一點、但是很多的人爲了救濟肚子的飢荒、仍有山陰道上、應接不暇之勢、這位廚子、恐怕連做夢都沒有想到這次得賺這筆外款、

離開上海、已是兩星期了、大家的頭髮、已漸漸的長了起來、有人到理髮室試過、剪髮二先令半、（約合國幣二元一角）修面另加二先令、大的理髮師對於選手們再也沒有希望的了、

由哥倫坡到孟買、共八百九十三海哩、船行約須五十餘小時、預計明天早上六時、可以到達、出征南洋印度一帶的足球隊、將將在孟買集合、赴法郵船、將有五小時的停留、大家又可上岸去舒散一下、可是過孟買到馬世佛、將有五天的路程、而且不是像現在離着海岸不遠的洋面航行、也許那時的波濤、將更行險惡吧、大家都這樣的提心吊膽着、（七月九日寄自孟買）（完）

科學社召集各團體
舉行聯合年會
討論國難期間科學問題

中國科學社、成立業已多年、於我國之各項科學事業、無不積極進行、茲該社爲聯合其他各關係團體、交換意見、俾確定推進國難期間之科學問題起見、特發起召集中國化學會、中國物理學會、中國植物學會、及中國科學社等團體、定期於下月中旬、在北平舉行聯合年會、詳細討論各項重要有關科學之問題等、刻已由該會指定籌備人員、並已分別通知各團體、以利進行云、

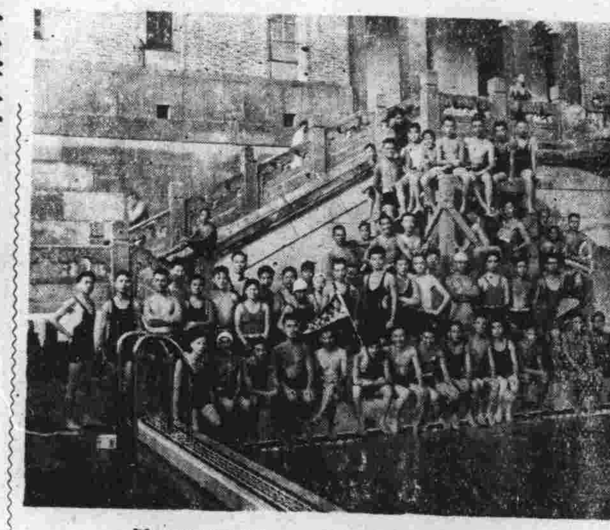
夏令游泳隊全體隊員攝影

夏令游泳隊
前日舉行成立會

夏令游泳隊、於前日（二十八）下午五時、在中央游泳池正式成立、推舉隊長夏曉霞、總務組幹事侯志澄、文書組幹事宗漢子、指導組幹事錢鯛、薛頌棠、會進輝、萬家蕙、汪應先（女）推選畢、舉行下水禮、隊員表演各種技術、

表演節目：（一）各種游泳姿勢表演、錢鯛、汪應先、薛頌棠、程壽彭、會進輝、嚴錫祺等十餘人、以女隊員汪應先之五十公尺自由式及錢鯛之百公尺仰泳爲最精彩、（二）跳水表演、薛頌棠、吳忠健、錢鯛、王珏一等四人、以薛頌棠最爲特色、博得掌聲不少、表演畢、該隊隊員聚集於跳水台右側、老侯眼看開麥拉、攝的一聲、一幅男女人魚圖、已入鏡頭、散會時已六時矣、

京市校長教師考試
昨已發榜公布
定下月六七兩日舉行口試
升調校長亦發表

京市社會局、本屆招考市立小學、鄉區簡易小學、鄉區小學、鄉區簡易小學、及民衆學校校長教師考試試卷業經評閱完竣、筆試及格各員、均已發表、該局特於昨日通告各及格人員、應於八月六七兩日上午八時以前、隨身攜帶畢業證書、及服務證件前往夫子廟小學聽候口試、及體格檢查、茲將各類錄取人員探錄於後、

（一）市立簡易小學短期小學鄉區簡易小學校校長、許完如、莫明坤、邵錦元、張春生、楊錫生、楊維新、錢鏡文、戴慶震、郝立誠、韓 韶、許寶安、王昌余、王兆瑜、王清洪、熊 飛、盛文浩、戴文海、吳鳳儀、李峻觀、呂晉亮、莊鑑元、戴樹人、朱顯伯、黃虎門、王宗煦、邵念劬、郭元洪、許啓桂、蔣懋德、

（二）市立小學級任教員簡易小學正教員、朱慶煦、盛志賢、李玉成、藉振元、曹振亞、蔣壽彭、張季良、張 協、錢連芳、杜 度、荊育英、王毓貞、陶祖祺、俞強南、余繼漢、王庭榮、柳溥訓、蘇遠山、蔣醉任、路韓九、張明瑜、范葆儒、王美奐、吳 植、宗光祖、陳增祥、楊秀民、蔣杲儒、劉伯林、周端一、周九皋、唐與禮、陸振暄、孫岫雲、于兆基、張鼎森、謝殿英、陸崇祺、陳邦幸、（以上口試日期在六日上午八時起）

（三）市立鄉區小學教員簡易小學助教員、陳開金、周世傑、吳永銓、孟廣源、吳虎青、嵇同耀、程理仁、孟潤身、朱山秀、孫叙傳、潘 智、杜俊先、王兆琨、黃世良、萬立譽、邢汝樸、楊春如、徐印坎、劉家瑾、方靖四、袁邦隆、孫鵲鱗、陳鳳岱、余忠信、黃文華、周泰勳、黃 華、

（四）市立民衆學校教員、李友白、謝 松、張鳳強、陶桂橋、李文度、鄭定山、程雲青、虞伯光、殷榮光、陶定國、周超然、章和同、楊 輅、閻世勛、

（五）市立短期小學鄉區簡易小學教員、王芝堂、朱慶恩、丁 慰、張國良、丁國瑞、毛 雄、朱向柏、芮和師、丁步川、趙翼澄、杜石清、端木豐、江志大、陸德麟、章安峻、蔣遇春、孫倩英、高錫珩、房菊生、吳增龍、錢茂春、范毓秀、金爲剛、許桐聲、胡建人、李端熙、徐亞聲、（以上口試日期在六日下午二時起）何粹玉、薛 瑾、程庸裳、駱繼鼎、徐紹武、何載錫、魏還良、周光先、張中元、鄭鴻儒、陳廷煥、查桂靖、錢入倩、劉忠維、顧鏡昇、黃培生、俞啓明、何若人、王紹基、朱立峋、王菊秀、汪鹿孫、徐大鏞、程安林、尤其靖、朱思志、史莊吾、史奇生、周鴻銓、趙耀祥、徐仲良、嚴麟巖、李士國、楊世圻、吳楣新、潘圻金、何玉珏、徐介燕、樊修德、吳祥初、孫選卿、王軼墨、朱穉華、何奎之、蕭承賓、姚連根、楊叔美、滑秉懿、唐舜欽、王訓仁、賴應耕、張秀琳、薛連本、韓啓智、曹元年、歸燮奇、薛文彬、鄒賢章、李文翰、姚得馨、陳馥南、曹振芳、韓文啓、陶 鎔、陳志賢、王登華、光紹楨、趙倫泰、吳守中、封蒲生、何浩榮、潘吉元、潘堅白、劉伯羣、陳壽衡、萬如倫、楊思九、王景魯、楊伯常、伏成龍、（以上口試日期在七日上午八時起）朱淑良、寶德銘、朱其慈、胡原林、羅鑑濤、蘇文桐、吳寶初、趙其方、殷 鼎、周德新、彭緒芬、高鴻寶、楊企華、潘培之、徐冠林、王言忠、張流芳、曾 英、劉 岡、郭乃秋、張德培、沈俊清、黃鸞村、陳九齡、柴景秋、董振勇、張燮棠、商宗耀、丁啓泰、葉思慶、朱 鎮、韓國藩、楊桂林、黃士明、李 端、倪淳文、方尹奎、仇興源、于家珍、葉田圻、文蔚然、王靈芳、王靈芬、陶定一、孫景誼、吳之何、卓欽生、陳英文、光 換、邵燮賡、還久興、還連登、單仲範、潘學本、章渭鍾、周大生、崔廣詩、朱光熊、張成熙、陳萬孝、李大彬、張磊光、葉延卿、汪南君、劉 溫、劉文虎、王輝福、唐永舜、梅之松、王秉發、蘇 仲、尹成松、周志業、王蘭英、王慕韓、鄭家瑜、宗之黎、黃 奇、潘品冠、周 斌、（以上口試日期在七日下午二時起）

校長升調

本學年業已終了、社會局對于市立各學校考績、業經督學室數次會議、分別評定等第、呈陳局長核示、茲聞各市立小學校長本年度并無多大更動、除五台山小學校長程瑞、呈請辭職外、僅更調三條巷及准清橋西校校長、并聞陳局長已於昨日呈准市政府、另委郭瑞秋、張元銘、禹韻清等三人、分別調派接充、又新設立之中央路小學、亦於昨日調委武定門小學校長王桂林爲籌備員、即日負責籌備設校事宜、并提升香鋪營小學教務主任李之順爲武定門小學校長云、

教部籌設模範職校
決爲工業專門
全部經費已定爲五十五萬
現正擇地建築校舍

關於教育部擬於本年度內、設立國立中等模範職業學校、各項計劃、已草擬就緒、正在積極籌辦中、記者昨向教育部探悉、部方對此項計劃、擬議已久、原定除於首都創設模範國立一所外、並擬就各省市辦理成績特別優良之職業學校、選擇一二校改爲國辦、現因限於經費、本年度只能先設首都一處、下年度起、再進行第二步計劃、關於該項職校、係工業專門、一切設備、力求完善、規模亦冠於全國、此項職校、決於本年內實現、現正擇地建築校舍、至開辦費由教育部撥三十萬元、另由中英庚款補助六十五萬元云、

現代中學
擴充改進

本京顧街口現代中學、成績卓著、自下學期起、決意擴充、至於各項改進計劃、亦已擬就、頃探悉其概要如下、（一）校董會籌妥經費二千餘元、改造禮堂教室及學生宿舍、（二）竭力提高數理化、及各種自然科學、以應時代之需要、（三）除原有之童軍訓練外、更注重精神之陶冶、同時並擴充童軍及體育之設備、以養成學生活潑之精神、而力矯過去機械式訓管之弊、

中央黨部
體促會成立

中央黨部爲增進全體工作人員身心康健及工作效率起見、特由體育指導科、擬訂工作人員健身操公餘運動等細則、及俱樂部組織通則、旋准首都黨政軍學體育促進會來函、促組織本部工作人員體育促進會、特經訓練部體育指導科、擬定組織章則草案、及各項運動章則、併案辦理、函請中央秘書處轉呈常務委員會核准、旋奉常務委員指派王啓江、許孝炎、吳紹澍、金祖懋、沈君匋、王星舟、胡夢華、傅啓學、彭革陳、黃仲翔、聞亦有、等十一人爲籌備委員、經開會討論修正章則、並任田榮烈爲該會幹事、現聞該會所通過之章則均經常務委員核准備案、並即以籌備委員充任該會理事、

兒童乒乓賽
今開始男複賽女預賽

全國兒童衛生展覽暨兒童年閉幕同樂會主辦之兒童乒乓錦標賽、於二十七日開始比賽、今（三十）日男童組、已入複賽時期、女童組亦於今（三十）日上午八時五十分開賽、地點均在南京公共體育場乒乓室舉行、茲將昨（二十九）日結果今（三十一）日秩序列後、

昨日結果

江澤培勝喻誠鴻

祝柏鹿勝莊寶祿　三比一

王必範勝黃瑞麟　三比〇

莫二球勝史習健　三比〇

今日秩序

莫二球——王必範（男）

張彤雲——唐鼎秋（女）

鄒應彥——袁應鈞（女）

祝柏鹿——江澤培（男）

教育談片
校長考試

這次小學校長教師考試、昨已發榜公佈、錄取很爲嚴格、不過所取的校長、只是簡小和鄉小、而完全小學校長則向不經考試、其實如果認考試制度不可靠、就一律可以不考、如果認爲可靠、自應連完全小學校長一律考試爲是・

國民大戲院

今天特殊貢獻

時間 三時 六時 九時｜價目 日場 三角 四角 五角 夜場 四角 五角 六角

兩重三角戀愛下

離奇慘殺案

社稿於痛勝殘蹋爲人虐何已
會，斧內苦於，弱能類性日！
指嚴鉞心，摧蹂者，的，得，

五大明星

卡戴 徽勃 康妮 珂萊 伊莎 朱慧

好萊塢大明星合演偵探暗殺片

疑雲魅影

米梅品同
高出不凡響

都市夜生活的畸形｜紙金迷醉電影｜黑暗的圈內容光｜陸離怪！

大華大戲院

環球聞名卡利亞（CARRIER）冷氣設備清涼適體

今天獻映　三時・六時・九時

里昂巴里摩亞

暨瑪琳沙沃麗文等合演作

衛禮藩籬破教
青年奔放熱情

笛角犬聲

LIONEL BARRYMORE IN
"THE VOICE OF BUGLE ANN"

下期特殊新奇貢獻
電光幻鏡 蓬島
同居加映 遠勝「人猿泰山」驚險 南海影片
米高梅先學新發明 樂園
立體影片
如此巨片錦上添花 非可多得 不可不看

懷孕十三月未產 腹部反縮不知是胎還是血積
恐係胎兒乾燥萎縮陷於木乃伊變性 最好請產婦科專家細為診斷

編者先生：茲有問題數則，懇請詳為解答，不勝感激，此請撰安！（陳文彬）

一、婦人經斷六七月，而經水復來，二三月而復止，至今已十三餘月，未產、腹部反見縮小，其人精神甚好，體亦素肥，不知是胎，還是血積、
二、婦人不妊，其原因有幾種，幷有何治法、
三、婦人白帶病，（來時並無痛苦亦不甚多）能否阻礙妊娠、
四、婦人受孕時，有何感覺，經斷可能斷定為受孕、
五、月經每月必早三四日，有何妨礙，婦人無陰毛，即無卵巢，其說確否、
六、陰囊如冰，或謂精冷，不能受孕，確否，並請示療法、
七、何謂早洩，請將情形略示、
八、龜頭包皮相連之筋，兩面（為龜頭帽下）有白色小點，比芥子更小，約十餘粒，發現至今，已十餘月，並無異狀，不知是甚麼病象，請示、

答：
一、未經診察，不能斷定，若就所述症狀推測之，則其解答於下，據云經斷六七月，而經復來，三日後又止，則所來者，是否確為月經，抑是生殖器出血，則不得而知，按妊娠後半期，生殖器出血之原因，多為前置胎盤，或胎盤早期剝落，及早產等，其他如子宮口糜爛，子宮生瘤瘟等，亦屬可能，惟甚稀少，又云已有十三月未產，而腹反縮小，也許是胎兒乾燥萎縮，陷於所設「木乃伊變性」，而久留於子宮內，成為稽留性分娩，若不是胎，則問題更複雜，最好請產婦科專家，細為診斷，幸勿因其精神甚好，體亦素肥，而轉其自然為要、
二、婦人不妊之原因，可區別為交接不能，與受胎或生殖不能二種、
三、普通無阻礙妊娠之可能，但患子宮內膜炎及淋毒性子宮內膜炎，而帶下者，則為受胎之最大障礙、
四、婦人受孕時，往往有惡心，吐逆，吞酸，便秘，嗜好變化，唾液分泌增加，全身倦怠，精神異常憂鬱，乳房與腹部漸漸膨大，在二十週後能感覺胎動，經期停止，不能斷定為受孕、
五、月經每月必早三四日，無大妨礙，無陰毛即無卵巢之說，殊屬無稽、
六、七、兩題，問者甚衆，暇當再為答復、
八、未經診察，不能明瞭，總之在這話兒上，出了新花樣，不無懷疑，請先去檢查血液何如、

男女和姦有無定罪

編者先生台鑒：久閱貴報解答法律疑點、獲益良多、茲有疑點、懇請先生明白解答指教、不勝盼幸、敬請撰安、何聯芳敬啓

（一）男子與婦女和姦、不問年齡、女夫不願告訴、姦夫、如旁人告發、或司法官查獲、法律有否定罪、
（二）一男子與兩婦女和姦、不同年令、兩本夫不願告訴、如旁人告發、或司法官查獲、法律有無定罪、
（三）一男子與甲乙丙三婦女和姦、同在一處、甲年齡二十歲、乙年齡十八歲、丙年齡十六歲、親夫均不願告訴、如旁人告發、或司法官查獲、法律有無定罪、罪犯何種、

（答）；（一）無罪、（二）亦可不論罪、（三）同上、但事實上決無親夫三人、均不加告訴之理、

疥瘡愈後留有斑痕

崢嶸先生：我是貴刊的讀者，到看先生的造福羣衆，實在使我欽佩得很，現在我有一個問題，請求先生賜一角之地、代為解答、那就感激非淺了、

鄙人年二十歲四年前、誤染疥瘡、遍身纍纍、幸竭力治療、二月後始告痊愈、但因患時不慎、未忌任何食品、爭愈後斑痕顯然、迄今未退、不知者幾疑為患梅毒所致、而余敢自信實係染之他人者、懇請賜予良方、則感激不盡矣、　黃芸田鞠躬

黃芸田先生：手示奉悉、過蒙先生奬飾、愧不敢當、些小為社會服務之舉、斷不敢勞諸君賜予美的頭銜者也、閣下疥瘡、既已治愈、留有斑痕、平素可用生甘草五錢、川連一錢、連翹、皂刺、大黃、黃柏、各二錢、赤小豆四錢、（碎）煎水頻洗、久之漸痊、梁崢嶸答於羊皮巷八號

潮聲文藝社啓事

本刊每星期六附刊於本報、已全卅五期、茲因種種關係、暫時停刊、後俟有機會時、再行出版週刊或單行本、此啓。（附告：所有未刊之稿件、一律保存、希投稿諸君勿念）

徵求華報

鄙人徵求本（七）月五日華報五份、（單寄一份者也可）如愿割愛者、請寄大石橋七號魏榮來君轉、則每份以郵票一角寄酬、決不食言、（以先至者五份有効、後至者璧還、敖海鑫啓）

大陸銀行 南京儲蓄部

箕土可成泰山　涓滴匯為江河

零存整付到期取洋壹萬圓
十年期每月存五十元三角六分
十五年期每月存廿四元三角七分
二十年期每月存十三元四角一分

日積月累小數便成鉅款

分行　中正路新街口　電話　經理室二三三七七　營業室二一八八〇　二三三一八
支行　中山北路鼓樓東　電話三一五八三　三一〇三六　中華路建康路北　電話五一六二二

南京銀行儲蓄部

除專營銀行一切業務外對於儲蓄部力求手續簡捷利息優厚其「存取兩便」存款尤有便於顧客也（附表如下）印有詳章隨時備索

期數	存滿日數	週息	期數	存滿月數	週息
第一期	三個月	七厘半	第四期	十二個月	九厘
第二期	六個月	八厘	第五期	十五個月	九厘半
第三期	九個月	八厘半	第六期	十八個月	一分

一月以上未滿三月者以四厘計息

地址中山東路大行宮　電話經理室二三八八〇　營業部二二二四四　信托部二二六〇九

出租 純鋼保管箱

化洋三元租用一年
儲藏貴重物品　可防水火盜竊
五百元以上存戶得免費租用半年
中國國貨銀行　地址新街口

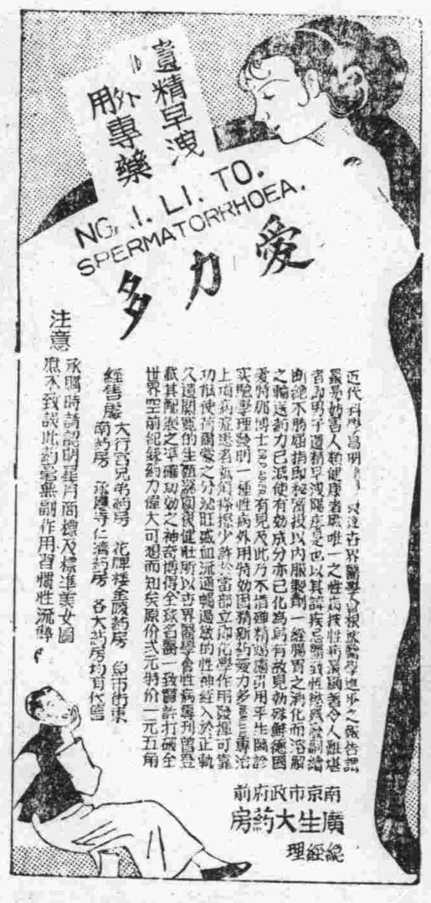

強身保腎丸

唯一生殖器病之救星　有百發百中之神效
▲買一盒……送一盒▼

此丸純為強壯補益劑，具有極大之滋補力，凡男子腎虧虛弱，生殖無力，性慾減退，精神衰弱，見色即洩，夢遺滑精，婦女血虧，久不生育，赤白帶下，飲食少進，夜難安眠等，一經試服，立見功效，茲為普及患者，證明功效起見，不惜偉大犧牲，買一盒另送一盒，倘一盒不效，仍可退款還洋，務望患者從速購備，俾可早日克服一切痛苦，無形消失矣，

南京經理市政府前廣生藥房　分售處大行宮兄弟藥房　花牌樓金陵藥房　魚市街東南藥房　下關五洲藥房

廣東醫院特設專門戒烟部

敝院採用英國最新發明之方法香港印度各大醫院均以此法戒除，戒時全無痛苦徹底斷癮，血液，尿液，絕無毒質留存，如在他處曾戒未清者，在本院戒後經醫事化學檢驗無毒，發給證明書保障。本院向為社會服務有年，稍有薄譽，絕不作虛偽宣傳，各界人仕，尚祈明察是幸，此佈，

住院包戒等級
（一）普通收費四十元　（二）頭等收費七十元　（三）優等收費一百元　（四）特等收費一百五十元

（注意）無論烟癮大小一律包戒住院看護注射醫藥等費一概在內十天內徹底斷根永不復吸（戒烟詳細簡章函索即寄）

特效療法
白濁　急性三日　慢性七日
花柳　徹底見效
性病　陽萎
（院址）總院中山東路電話二二七八三　分院中華路電話五二一七〇號

浙紹 四五六隆記酒菜館

特聘女子招待　李文英　沈翠娥　張屘君　范秀林　殷勤招待
特備消夏各種冷品
四大名菜　冷烟雞　冷羅漢菜　雪花全雞　凍和菜
地址首都戲院間壁　電話五二一三七

精益眼鏡分公司

實業部註冊中國首創第一家
OPTOMETRISTS & OPTICIANS

配眼鏡決不能購普通物件可比如因為戴不合光度之眼鏡對於智識及事業精神有莫大阻礙本公司為全國最進步之光學專家
驗光準確　儀器精良　品質高尚　價格公平

中國眼鏡司公
南京支店太平路花牌樓
電話二一三四一
驗光主任王翔欣謹啓

亨達利

全球馳名　新開　南京總行

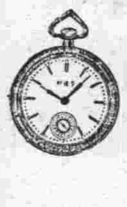

本牌雙馬克明表每只八元

五號長方克羅米手表每只六元
其他各貨花色繁多如蒙惠顧無任歡迎
地址中山路中央飯店對面　電話二二一七七

亨得利

中國最偉大之鐘錶眼鏡總行　眼鏡鐘表專家

最近運到　四號新式夾白金雙騎馬明表

每只八元

修理部　精修鐘表　整舊如新

第一行黑郎街　第二行太平路　第三行大行宮　第四行中央商場

南京市土地政局核准土地登記公佈欄

二十五年七月二十一日核准
市地政局　中華路十五號　王鳴皋等同上　張玉麟　大石壩街三十二號　市地政局　中山東路中山門後街　郭英氏
釣魚巷十七號　方立本　膽園路九十一號　秦家麒等　白下路二百十二號　程國明等　鄭楚平　裴家橋
載家巷七號及八號　鄭楚平等　公鋒傳厚崗五號之一

大通車行

南京　北平　分此
本行八大特色（十八元至八十元）

地址中山東路二五九號電話二二八四八
大小各種車輛　零件堅固　美術完備　名師特精　工價修理　價目便宜　童叟無欺

會計師舒道明事務所

南京廣藝街四號　電話二二七六七

注意 機關學校印刷界

本所自創辦以來蒙各界絡續承製銅版鋅版現為優待各戶起見對於同學錄銅版價目特別低廉如欲承製無任歡迎
利豐製版所
地址中正路二七八號　電話二三九一七號

環球飯店

飲冰室　本店新闢花園專售各種冷食中西菜點由本月十五號（星期三）起每逢星期三六製有燈謎俟教敬備薄酬以助雅興
廣告　地址太平路門帘橋　電話二二三五七〇號

感謝良醫王靜夫先生

鄙人服役黨部晝夜辛勤勞力所獲差堪果腹絕無餘資可以作意外之想注者況年近四十平素常患咳喘本年端節前突患牙癰外寒熱交加飲食不便痛苦已極雖蒙診療室及中醫內外科診治多日而牙根膨脹牛濃腫及面部乃荷黨先進劉公陽片介求廣陵靜夫王老先生於大行宮之天華旅社先用一針治法寒熱卻退復經施刀圭於牙患之處出濃不暢復荷用一指禪法拿手足大指乃大量出濃一鐘一盂之多腫痛立時全消拖延多時之病苦爽然若失一月以來身體已將恢復已業工作如常因思王先生大德難忘無以為報特登報鳴謝以為世之於病者告王先生現仍寓大行宮大華旅社三號　中央黨部公役楊玉林敬啓

李書城醫師

留日眼科專家　專治一切眼病
地址中正路二八八號八條巷西口

白敬宇眼藥

主治　眼癢，眼紅，迎風而不淚，砂眼，炎眼，粘眵，眼雲，醫眼，切目疾，着光，長明，無不神效
華南總店南京朱雀路上海銀行大廈　電話二三一一二號
十三分行白下路昇平橋　電話五二二五四號

國醫師談佑亮診病經驗具實公告

前陸大特別班易副師長炳賢君之夫人患腹痛月經久不孕又參議院朱呂二女士患白帶腰痛欠期長麟閣劉營長擇溥學員之夫人均患胎氣不安小產血症又陳參謀瑞之夫人患喘咳久不孕育又王祺裕血崩宿疾軍政部參謀科員之夫人患咳嗽痰厥又鄙人之妹患驚風胎病等症均經服藥腋臭一經鄙人診治後內服外搽丸方並施莫不痊癒調妊娠他如男女傳染花柳等症尤鄙人所擅長也此啓　診所珠江路七一三號即太平橋北

趙半仙謹啓

首屈一指命相家
住太平路門帘橋中南銀行對門同春棧內

國醫推拿專科 徐希濤

經驗宏富　著手成春
感謝朱雀路明星戲院後面十六號門牌

世傳國醫李仲達

經驗四十年曾歷任各省軍政醫務
專治男婦內外科○主治傷寒濕病○瘟疫○雜症○秘治胎前產後經帶崩漏○沈痛○小兒寒熱真假急慢驚風危症○四時常患嘔眼氣疼○七種症氣眼腿足歡瘀腫痛○包治癆瘵疔瘡○楊梅瘰癧○痔漏血淋○便毒○
寓珠江路最東頭八九六號即城北大影壁念年

文山診所

花柳病　腦科　性病　專科
專治五淋白濁梅毒下疳橫痃併發症，陽萎早洩，男女性病，丸炎，遺精，睪丸，關節，失眠健忘，腦病，神經衰弱，遺尿等症。醫師留日專攻花柳性病腦科○地址新街口中正路二七號

牙醫尹兆康

遷移於中山北路中央路之保泰街交界又左角新建鼓樓齒科醫院應診
掛號診治時間　每日上午九時至十一時　下午二時至四時
星期日全日照常應診　星期一下午完全停診　內有病人請勿臨院否則概不診

沙眼根治之可能

沙眼原非一種，並有輕重之分，若病者能就醫者有相當時日，再加以醫者能有相當方法治愈，此可能之事實也。醫師往往以沙眼施治，而年久之沙眼，往往特別難治，沙眼之餘特發症，其各種併發症，如眼外翻，眼瞼內翻，角膜炎等，均須分別施以適當手術，方能治愈。

鄭懷仁醫師專門眼科

診例　上午九時至十二時　下午二時至四時　星期日上午九時至十時過時不診
南京鼓樓北中山路

生殖器病自療法

凡患腎部虛弱則發育未全陽萎不舉遺精滑精見色早洩精關不固等症則人生之趣子嗣絕望動輒悲悶若購用市售內服劣藥以冀全愈是無異隔靴搔癢功效難期茲有外用特效聖劑

大力精 PERILIN, PASTE

係德國醫科大學性病學校教授長雞惠森博士臨床實驗讚譽乃始敢發售以救濟斯病者患者祗須搽用少許立即揮發化學作用能使荷蒙壯盛血流通暢專治上列各症莫不藥到病除恢復健壯性能迫非羊頭實狗肉之庸藥所可比凡已經偽藥無效者請火速購用免誤時機原價二元特價一元五角函購郵費二角

南京市政府前廣生大藥房總經理
代售處　中山路大行宮兄弟藥房　北門橋魚市街東南藥房　太平路花牌樓金陵藥房　建康路承恩寺仁濟藥房

每日電影

夫唱婦隨戲中串戲
□拍「小玲子」有私見□
明星演員多不滿於談瑛
程步高一手包辦引起各個反感
電影圈畢竟是黑暗？

談瑛在「小玲子」中之表情

談瑛，這隻眸鑲着黑眶的女兒，有時給人秀麗，有時給人一點矯扭效顰的感覺。

我記得在不久以前許多觀衆議論過她這「長睫毛」，也有些人勸她把那兩條眼眶秀線抹掉，但關於這些裝飾的抹掉，她却固執得厲害，甚至有人因此就說她的個性太強呢。總然。她覺得這能增益她的美麗和神秘的；她始終隱匿着她這裝飾的祕訣，也從來沒有人看到她公開的搬弄過這一套「畫眉」「點睛」的韻事。

關於她入影界的經過，最初，她也好像目前大多數的中學生一樣酷愛電影，經她的「乾哥哥」韓蘭根的介紹到「上海影片公司」參觀攝影場工作，但杜宇偶然請她在鏡頭面前試一試，看重了這小妮子的冰雪聰明，數日間更被擢用爲「失足恨」的主角。在這裏她不自覺地也不費力地跳過了如胡蝶或陳燕燕等所刻苦掙扎的長時間的「閒角」生涯；然而，也正因此她損失了一個演員從這種生活中所吸取的複雜而切實的經驗。

她有一個和她的藝術造詣不甚相稱的環境，在各種複雜的社會層中有各色各樣的朋友和親屬，顯然在這裏她還沒有充分的能力，採取那適當的方法來處置她自己，記者打算暫不涉及個人的私德問題，除非因爲過慮這一類題外的問題會影響到進一步的藝術造詣方面。

談瑛無疑是一個天才的演員，成功似不盡繫於演藝的修養，在新進女演員中，她有最寬闊的性格，毫不爲自己的個性所牽制，記者以爲她的處女作「失足恨」及「粉紅色之夢」反勝於以後諸作，這因爲她是天才，特別是因爲當時她的天才尚未爲因循所縛，如在「風」與「暴雨梨花」中所見的嘴底咨閉與手底搓動之千篇一律的表演，實感刺目。她必得擺脫這一類的因循才有更高的希望。

談瑛和她的程步高

現在她已身做了兒子的母親了，除卻她的黑眼圈，改變了以往她固執的性格而從此抹掉了，最近，并且已由她的程步高的介紹加入了明星公司，她在明星的第一部片子，也就是程步高導演的「小玲子」據記者知道的，這裏面完全是她一個人的戲。而程步高對她演戲的機會，也是一點也不肯放鬆，正好像一個小學教員，對小學生樣的，總是循循善誘的去拍，而對其他的演員竟隨便得很，這樣，明星不少的演員，對程步高此舉，都表示很不滿的樣子。

是的，電影界的黑暗，也正如中國政治舞台是一樣的來得慘酷，難怪有人說，一個女演員要想成爲大明星，最好是籠絡導演，這句話倒有幾分道理。

我也覺得中國電影界如果永遠是這樣黑暗的下去，前途是永遠沒有光明的。

□編者信箱□

本刊上次電影測驗答中者，贈送本報一月，統於八月一號開始送達，尚有未經贈送國民贈券者，亦於下月補送，希讀者注意。

梅熹進聯華
□八月底脫離明星□
□已請假兩週赴津□

梅熹、誰也知道是從前明星演員養成所畢業出來的，自從「長恨歌」中與王人美合演以後，差不多已很爲人所注意，本來他是很能做戲的，尤其是他的日常生活以及技術訓練，都可以說是在中國電影界中，佔一個模範的地位。

可是，因爲明星當局不善利用於他的緣故，所以他做戲的機會很少，同時他在明星，好像也很感覺厭倦了！

最近，明星雖然大事刷新，而同時添進去的新人，也不少，要談到做戲，當然也沒有什麼很大的發展，所以他已決定八月底離開明星，聽說他已接受了聯華的聘請，準備九月間新加入進去。

日前上海某報載梅已赴日，其實梅係於日前往津，請假僅兩星期，其「小玲子」中的戲，似將等其回滬後再拍，至於其進聯華後的第一部戲，將屬於蔡楚生或孫瑜的新作云。

「小玲子」中之一幕

宣景琳
喪母

中國唯一飾老太婆的明星宣景琳，自去冬赴平養病後，本擬於秋涼後返滬復職。乃不幸其老母突於本月二十六日辰刻逝世，享年近五旬，宣聞訊特於日前到滬奔喪，狀至悲痛云。

轉載

中國電影的生路問題
——求找出中國電影一條救亡的道路——

·上· ·老趙·

無可諱飾的，年來中國影業資本愈賠愈少外債愈負愈多的症象越見顯著，越見嚴重，而個中當道所表現掙扎圖存的方策，無非裁員減薪，改組節流之類，唯一的開源方策也只有見到一部份公司跑到香港拍某種投機影片，其結果所有濟於整個電影界者非常有限，而應付智窮之現象更足看出停滯於黑暗時代的中國電影甚且瀕於危殆，大有朝不保夕之勢，然則究竟怎樣才能重開一條新的生路，似乎始終不曾有人澈底討論過，現在個人姑以一個影迷的見地，大膽來談一點私見，並且希望國人注意這個問題的，共同發表意見，來尋找目前中國電影的救亡道路。

每一談到中國電影之所以造成現在情況的原因，則立即可以很直覺的想到整個社會的經濟不景氣，因而造成百業凋敝的情況。假如以美國電影爲例，固然他們有雄厚的資本和優越的出品，他們也應該受到全世界的經濟不景氣的影響，而產生和中國電影同樣的現象，但他們却是仍舊每年能在全世界得巨額的盈利，就是他們在中國所賺去的錢，也是超過於中國影片所賺中國人的錢不知若干倍，可見經濟不景氣並不是不可抗的原因，而電影業在不景氣中，所處的地位仍是優越於其他工商業的。

中國電影的救亡方策，換言之也就是怎樣可以使中國人多看中國電影，和怎樣多有中國電影給中國人看。在可以過得去的原則之下，惟有重新確立了中國電影的經濟基礎，然後才可以談到存線以外的一切。

近三四年來，中國電影大部陷於狹義的「意識」漩渦中，而無法自拔，這些狹義的意識被一般人認爲最正確的，不外反帝，反封建，求生存，以致於一度流行過以失業和充當義勇軍做公式化光明的尾巴的影片，同時這些意識在種種限制之下，不能在事實上大膽的表現和在情感上發展到極致，但許多影片現在仍舊是在這個圈子內討生活，我們倒要澈底的問一句：「究竟在三四年中，意識給予中國電影一些甚麼？中國的電影觀衆從意識上獲得一些甚麼？那一個觀衆看過提出有意識問題的電影之後，會對那個問題加以討論加以注意？」並且我們還要反問一句：「在影片中提出一個中心意識的製作者，在做完那部影片之後，他自己可曾繼續對那個意識問題，加以研究，加以注意？甚至於加以實踐？」雖然我們沒有調查的根據，但我們可以斷然的得到一個答覆：「也許有幾個以至於一個也沒有！」然則我們仍舊說說的繼續向每一部影片約求這些有限的意識嗎？

就在這些有限的意識約束之下，使大部的中國電影充滿窮苦愁悶的氣息，而這些有限的意識在另一些限制之下，說窮而不敢十分，說苦而不敢十分，表示反抗的力量而不敢十分，發展情感而不敢十分。於是中國的有錢人不喜歡看這些窮苦的玩意，沒錢人跑到戲院去更不見得是希望去看這些窮苦的玩意，也就在這種情形之下，毫無約束的外國電影，運到中國來，乃是無往不利了，要意識他們有高明萬倍的「亡命者」，要風流他們有「風流寡婦」，要俏皮他們有「一夜風流」，要刺激他們有「一身是膽」，要恐怖他們有「古屋奇案」，要偉大他們有「十字軍英雄記」，要文藝他們有「塊肉餘生」有「孤星淚」「仲夏夜之夢」，「罪惡與良心」。要新的技巧有新的技巧，要新的題材有新的題材，要新的演員導演有新的演員導演，於是這些影片帶去了大量中國人的錢，中國電影只好拾點他們從手指縫裏漏下來的錢而貧苦自甘，而瀕於危亡！

國民政府軍事委員會禁煙委員會總會
警告種運售煙犯並勸誡吸煙領照限戒通告

[illegible]

南京市政府第一六四期公報出版

南京市政府公報第一六四期出版本公報內容編制計分會議法規令展公牘布告統計特載附錄各欄材料豐富編輯新穎每月出版一期現第一六四期業已出版定價每本大洋一角本市開明圖書教育用品社及中正書局均有代售如欲定閱請向市政府秘書處編輯股接洽可也

老牌 唯一乾菜筍

味道·真鮮·真好！
質料·真嫩·真潔！

送人自食到處歡迎

上海望平街 愛華製藥社總發行

南京蔣復興號經理
全國各南貨罐頭糖果醬園均有出售

主治：中風中痰，頭痛肚痛，猝然暈倒，感冒傷風。

二天油能治百病

每瓶一三角

上海總發行：北四川路中老靶子路口二天堂

南京各藥房商店均售
總經理 大康洋貨號
城內建康路黑廊巷望鶴樓一號

妙機公司
高尚飲冰室

世界清涼何處尋
蒸人溽暑悶人深
妙機別有回天力
一碗刨冰涼到心

衛生冷品

機製冰結漣 冰鮮果汁
各種聖代 冰冷果品
各式刨冰 鷄絲拌冷麵

外賣冰結漣以壹元起隨喚隨送不取送力！
公司大菜。每客壹元。經濟西餐。每客六角
注意：本飲冰室營業時間自上午八時起至下午十一時止

地址：新街口
電話：二一〇八五號